

Minorenni e giovani adulti in carico ai Servizi minorili

Analisi statistica dei dati

- *Dati riferiti alla data del 31 marzo 2024*
- *Dati di flusso dell'anno 2024, fino al 31 marzo*

Aggiornamento quindicinale

**ELABORAZIONE SU DATI DEL SISTEMA INFORMATIVO DEI SERVIZI MINORILI
RIFERITI ALLA DATA DEL 31 MARZO 2024
EFFETTUATA IN DATA 4 APRILE 2024**

Dipartimento per la Giustizia minorile e di comunità
Ufficio I del Capo Dipartimento
Sezione Statistica
Via Damiano Chiesa, 24 00136 - Roma
Tel. 06/68188268 - 274 - 279 - 297
E-mail: statistiche.dgmc@giustizia.it

(http://www.centrostudinisida.it/Statistica/statistiche_minori.html
https://www.giustizia.it/giustizia/it/mg_1_14.page?selectedNode=0_6)

Premessa

La presente analisi statistica è stata pensata per fornire un quadro sintetico e aggiornato dei minorenni e giovani adulti (fino ai venticinque anni) che per provvedimenti di natura penale sono presenti nei servizi minorili residenziali o in carico ai servizi sociali per i minorenni.

Gli *Uffici di Servizio Sociale per i minorenni* (USSM) intervengono in ogni stato e grado del procedimento penale, dal momento in cui, a seguito di denuncia, il minore entra nel circuito penale fino alla conclusione del suo percorso giudiziario; l'intervento a favore del minore viene avviato, su segnalazione dell'Autorità Giudiziaria, con la raccolta degli elementi conoscitivi per l'accertamento della personalità e per l'elaborazione dell'inchiesta sociale di base e prosegue con la formulazione del progetto educativo e con l'attuazione dei provvedimenti disposti dal giudice.

I Servizi minorili residenziali sono:

- *i Centri di prima accoglienza (CPA)*, che accolgono temporaneamente i minorenni fermati, accompagnati o arrestati in flagranza di reato dalle forze dell'ordine su disposizione del Procuratore della Repubblica per i minorenni; il minore permane nel Centro di prima accoglienza fino all'udienza di convalida, per un tempo massimo di novantasei ore; nel corso dell'udienza di convalida il giudice (GIP) valuta se esistono elementi sufficienti per convalidare l'arresto o il fermo e decide sull'eventuale applicazione di una delle quattro possibili misure cautelari previste per i minorenni (prescrizioni, permanenza in casa, collocamento in comunità, custodia cautelare);
- *le Comunità*, ministeriali e del privato sociale, che hanno dimensioni strutturali e organizzative connotate da una forte apertura all'ambiente esterno, in cui sono collocati i minori sottoposti alla misura cautelare prevista dall'art.22 del D.P.R.448/88 (collocamento in comunità); l'ingresso in comunità può essere disposto anche nell'ambito di un provvedimento di messa alla prova o di concessione di una misura alternativa alla detenzione o di applicazione delle misure di sicurezza; alcune Comunità sono annesse ai Centri di prima accoglienza;
- *gli Istituti penali per i minorenni (IPM)*, in cui sono eseguite la misura della custodia cautelare e la pena detentiva; gli IPM sono concepiti strutturalmente in modo da fornire risposte adeguate alla particolarità della giovane utenza ed alle esigenze connesse all'esecuzione dei provvedimenti dell'Autorità Giudiziaria; l'attività trattamentale è svolta da un'équipe multidisciplinare, in cui è presente un operatore socio-educativo di riferimento stabile appartenente all'Amministrazione; le attività formative, professionali, culturali e di animazione sono effettuate in collaborazione con operatori di altri Enti e avvalendosi di associazioni del privato sociale e del volontariato; negli IPM è presente personale del Corpo di Polizia Penitenziaria adeguatamente formato al rapporto con l'adolescenza.

L'Amministrazione gestisce, inoltre i *Centri diurni polifunzionali (CDP)*, Servizi minorili non residenziali per l'accoglienza diurna di minori e giovani adulti dell'area penale o in situazioni di disagio sociale e a rischio di devianza, anche se non sottoposti a procedimento penale, non censiti nella presente rilevazione.

I CDP offrono attività educative, di studio, di formazione-lavoro, nonché ludico-ricreative e sportive.

La maggior parte dei minori autori di reato in carico agli USSM è sottoposta a misure da eseguire in area penale esterna; la detenzione, infatti, assume per i minori di età carattere di residualità, per lasciare spazio a percorsi sanzionatori alternativi.

Negli ultimi anni si sta assistendo ad una sempre maggiore applicazione del collocamento in comunità, non solo quale misura cautelare, ma anche nell'ambito di altri provvedimenti giudiziari, per la sua capacità di contemperare le esigenze educative con quelle contenitive di controllo.

L'utenza dei Servizi minorili è prevalentemente maschile; le ragazze sono soprattutto di nazionalità straniera e provengono dai Paesi dell'area dell'ex Jugoslavia e dalla Romania.

La presenza degli stranieri è maggiormente evidente nei Servizi residenziali; i dati sulle provenienze evidenziano che negli ultimi anni alle nazionalità più ricorrenti nell'ambito della devianza, quali il Marocco, la Romania, l'Albania e i Paesi dell'ex Jugoslavia, tutt'ora prevalenti, si sono affiancate altre nazionalità, singolarmente poco rilevanti in termini numerici, ma che hanno contribuito a rendere multietnico e più complesso il quadro complessivo dell'utenza.

Con riferimento all'età, la componente dei "giovani adulti", ⁽¹⁾ costituita da ragazzi di età tra i 18 e i 24 anni compiuti, ha assunto nel tempo un'importanza crescente, soprattutto in termini di presenza negli Istituti penali per i minorenni.

La criminalità minorile è connotata dalla prevalenza dei reati contro il patrimonio e, in particolare, dei reati di furto e rapina. Frequenti sono anche le violazioni delle disposizioni in materia di sostanze stupefacenti, mentre tra i reati contro la persona prevalgono le lesioni personali volontarie.

(1) Le misure cautelari, le misure penali di comunità, le altre misure alternative, le sanzioni sostitutive, le pene detentive e le misure di sicurezza si eseguono secondo le norme e con le modalità previste per i minorenni anche nei confronti di coloro che nel corso dell'esecuzione abbiano compiuto il diciottesimo ma non il venticinquesimo anno di età, sempre che, non ricorrano particolari ragioni di sicurezza valutate dal giudice competente, tenuto conto altresì delle finalità rieducative ovvero quando le predette finalità non risultano in alcun modo perseguibili a causa della mancata adesione al trattamento in atto. L'esecuzione rimane affidata al personale dei servizi minorili. Queste disposizioni si applicano anche quando l'esecuzione ha inizio dopo il compimento del diciottesimo anno di età, (art. 24 D.Lgs. 28 luglio 1989, n. 272, come modificato dall'art.5, comma 1, D.L. 26 giugno 2014, n. 92, convertito, con modificazioni, dalla L. 11 agosto 2014, n 117, e, successivamente, dall'art. 9, comma 1, D.Lgs. 16 ottobre 2018, n. 121).

Minorenni e giovani adulti in carico ai Servizi della Giustizia Minorile

Dati di riepilogo - Situazione al 31 marzo 2024

Servizi minorili	Sesso		Totale
	maschi	femmine	

Presenti nei Servizi residenziali

Centri di prima accoglienza	9	0	9
Istituti penali per i minorenni	510	21	531
Comunità ministeriali	25	0	25
Comunità private	910	51	961
Totale presenti alla data considerata	1.454	72	1.526

In carico agli Uffici di servizio sociale per i minorenni ⁽¹⁾

In messa alla prova	2.678	171	2.849
<i>In casa</i>	2.241	144	2.385
<i>In comunità</i>	437	27	464
In misura penale di comunità/ alternativa alla detenzione, sostitutiva, di sicurezza, cautelare delle prescrizioni e della permanenza in casa	434	22	456
<i>In casa</i>	378	19	397
<i>In comunità</i>	56	3	59
In Comunità, per misura diversa dalle precedenti	415	17	432
Negli Istituti penali per i minorenni	481	19	500
Nei Centri di prima accoglienza	2	0	2
Per indagini sociali e progetti trattamentali e in altra situazione ⁽²⁾	8.841	994	9.835
Totale soggetti in carico alla data considerata	12.851	1.223	14.074

Frequentanti i Centri diurni polifunzionali

N. minori frequentanti alla data considerata	148	7	155
---	------------	----------	------------

Note:

(1) I dati riguardano i minorenni e giovani adulti in carico agli USSM per l'esecuzione di un provvedimento e/o per indagini sociali e progetti trattamentali.

Sono compresi i soggetti presenti nei Servizi residenziali che sono anche in carico agli USSM.

(2) I dati riguardano i soggetti in carico solo per indagini sociali e progetti trattamentali; sono esclusi coloro che sono in carico anche per provvedimenti in esecuzione in area penale esterna o interna, già considerati nelle precedenti voci della tabella. Sono compresi i soggetti per i quali si è conclusa l'esecuzione di una misura o è stata già evasa una richiesta dell'Autorità Giudiziaria, che sono in attesa di un'udienza.

I dati sono acquisiti dal Sistema Informativo dei Servizi Minorili (SISM) e sono riferiti alla situazione alla data del 31 marzo 2024; l'elaborazione è stata effettuata in data 4 aprile 2024.

UFFICI DI SERVIZIO SOCIALE PER I MINORENNI

DATI DI FLUSSO

Tabella 1 – Minorenni e giovani adulti in carico agli Uffici di servizio sociale per i minorenni, secondo il periodo di presa in carico, la nazionalità e il sesso. Anno 2024 - fino al 31 marzo.

Periodo di presa in carico	Italiani			Stranieri			Totale		
	m	f	mf	m	f	mf	m	f	mf
Presi in carico per la prima volta nel 2024	1.425	173	1.598	388	23	411	1.813	196	2.009
Già precedentemente in carico	9.690	950	10.640	3.062	260	3.322	12.752	1.210	13.962
Totale	11.115	1.123	12.238	3.450	283	3.733	14.565	1.406	15.971

Tabella 2a - Minorenni e giovani adulti in carico agli Uffici di servizio sociale per i minorenni, secondo l'età alla prima presa in carico, la nazionalità e il sesso. Anno 2024 - fino al 31 marzo.

Età alla prima presa in carico	Italiani			Stranieri			Totale		
	m	f	mf	m	f	mf	m	f	mf
meno di 14 anni	81	13	94	22	6	28	103	19	122
14 anni	769	76	845	216	37	253	985	113	1.098
15 anni	1.943	226	2.169	575	52	627	2.518	278	2.796
16 anni	2.582	292	2.874	802	69	871	3.384	361	3.745
17 anni	2.844	251	3.095	1.027	59	1.086	3.871	310	4.181
giovani adulti	2.896	265	3.161	808	60	868	3.704	325	4.029
Totale	11.115	1.123	12.238	3.450	283	3.733	14.565	1.406	15.971

Tabella 2b - Minorenni e giovani adulti in carico agli Uffici di servizio sociale per i minorenni, secondo l'età nel periodo considerato, la nazionalità e il sesso. Anno 2024 - fino al 31 marzo.

Età nel periodo considerato	Italiani			Stranieri			Totale		
	m	f	mf	m	f	mf	m	f	mf
meno di 14 anni	39	4	43	7	4	11	46	8	54
14 anni	161	27	188	32	4	36	193	31	224
15 anni	719	93	812	176	12	188	895	105	1.000
16 anni	1.424	198	1.622	415	39	454	1.839	237	2.076
17 anni	2.103	231	2.334	707	52	759	2.810	283	3.093
giovani adulti	6.669	570	7.239	2.113	172	2.285	8.782	742	9.524
Totale	11.115	1.123	12.238	3.450	283	3.733	14.565	1.406	15.971

L'età è calcolata all'inizio dell'anno per i soggetti in carico da periodi precedenti, alla presa in carico per i nuovi soggetti.

I dati sono acquisiti dal Sistema Informativo dei Servizi Minorili (SISM) e sono riferiti alla situazione alla data del 31 marzo 2024; l'elaborazione è stata effettuata in data 4 aprile 2024.

Tabella 3 - Minorenni e giovani adulti in carico agli Uffici di servizio sociale per i minorenni, secondo la provenienza e il sesso. Anno 2024 - fino al 31 marzo.

Paesi di provenienza	Sesso		Totale
	maschi	femmine	
Italia	11.115	1.123	12.238
Altri Paesi dell'Unione Europea	483	97	580
di cui: Romania	360	62	422
Altri Paesi europei	604	88	692
di cui: Albania	304	8	312
Bosnia-Erzegovina	50	38	88
Moldova	62	9	71
Serbia	50	19	69
Africa	1.938	66	2.004
di cui: Algeria	74	3	77
Egitto	344	1	345
Marocco	759	35	794
Senegal	100	2	102
Tunisia	467	10	477
America	178	15	193
Asia	246	16	262
di cui: Pakistan	53	5	58
Apolidi	1	1	2
Totale	14.565	1.406	15.971

La tabella riporta il dettaglio dei Paesi per i quali il numero di minori è risultato pari o superiore a 50.

I dati sono acquisiti dal Sistema Informativo dei Servizi Minorili (SISM) e sono riferiti alla situazione alla data del 31 marzo 2024; l'elaborazione è stata effettuata in data 4 aprile 2024.

Tabella 4 - Minorenni e giovani adulti in carico agli Uffici di servizio sociale per i minorenni, secondo la sede e il periodo di presa in carico. Anno 2024 - fino al 31 marzo.

USSM	Periodo di presa in carico		Totale
	Presi in carico per la prima volta nel 2024	Già precedentemente in carico	
Ancona	94	562	656
Bari	113	990	1.103
Bologna	94	881	975
Bolzano	38	203	241
Brescia	107	903	1.010
Cagliari	60	406	466
Caltanissetta	69	409	478
Campobasso	15	209	224
Catania	97	802	899
Catanzaro	103	683	786
Firenze	100	729	829
Genova	40	383	423
L'Aquila	23	462	485
Lecce	59	377	436
Messina	67	282	349
Milano	85	690	775
Napoli	192	753	945
Palermo	155	820	975
Perugia	48	317	365
Potenza	54	177	231
Reggio Calabria	50	189	239
Roma	177	1.310	1.487
Salerno	44	327	371
Sassari	54	275	329
Taranto	38	216	254
Torino	123	597	720
Trento	57	199	256
Trieste	45	240	285
Venezia	88	525	613

I soggetti in carico a più USSM sono conteggiati in corrispondenza di ciascuno di essi; la somma dei dati delle diverse sedi USSM è superiore al numero effettivo dei soggetti in carico nel periodo in esame e, per questo motivo, non è riportata in tabella.

I dati sono acquisiti dal Sistema Informativo dei Servizi Minorili (SISM) e sono riferiti alla situazione alla data del 31 marzo 2024; l'elaborazione è stata effettuata in data 4 aprile 2024.

Tabella 5 – Reati dei minorenni e giovani adulti in carico agli Uffici di servizio sociale per i minorenni, secondo la categoria. Anno 2024 - fino al 31 marzo.

REATI	Italiani			Stranieri			Totale		
	m	f	mf	m	f	mf	m	f	mf
DELITTI									
Contro la persona	9.904	976	10.880	3.595	162	3.757	13.499	1.138	14.637
di cui: Omicidio volontario consumato	53	9	62	32	0	32	85	9	94
Omicidio volontario tentato	204	11	215	60	0	60	264	11	275
Percosse	430	89	519	233	11	244	663	100	763
Lesioni personali volontarie	4.312	405	4.717	1.681	93	1.774	5.993	498	6.491
Rissa	600	21	621	264	11	275	864	32	896
Sfruttamento pornografia minorile	306	10	316	38	0	38	344	10	354
Detenzione di materiale pornografico coinvolgente minori	148	6	154	21	0	21	169	6	175
Violenze sessuali	725	11	736	283	3	286	1.008	14	1.022
Sequestro di persona	56	5	61	56	3	59	112	8	120
Violenza privata	562	60	622	186	4	190	748	64	812
Minaccia	1.383	184	1.567	461	24	485	1.844	208	2.052
Atti persecutori (stalking)	523	77	600	172	10	182	695	87	782
Violazione di domicilio	105	20	125	32	1	33	137	21	158
Diffamazione	63	43	106	19	1	20	82	44	126
Contro famiglia, moralità pubblica, buon costume	483	46	529	95	5	100	578	51	629
di cui: Maltrattamenti in famiglia	438	45	483	83	5	88	521	50	571
Contro il patrimonio	10.935	646	11.581	6.759	609	7.368	17.694	1.255	18.949
di cui: Furto	3.956	304	4.260	2.506	450	2.956	6.462	754	7.216
Rapina	3.151	127	3.278	2.663	102	2.765	5.814	229	6.043
Estorsione	715	34	749	321	11	332	1.036	45	1.081
Danni	1.647	125	1.772	663	20	683	2.310	145	2.455
Truffa	117	13	130	27	3	30	144	16	160
Ricettazione	1.270	35	1.305	537	22	559	1.807	57	1.864
Contro l'incolumità pubblica	3.556	118	3.674	920	10	930	4.476	128	4.604
di cui: Stupefacenti	3.255	112	3.367	804	6	810	4.059	118	4.177
Incendio	87	3	90	39	0	39	126	3	129
Danneggiamento seguito da incendio	161	3	164	64	4	68	225	7	232
Contro la fede pubblica	513	89	602	247	47	294	760	136	896
di cui: Falsità in atti e persone	451	81	532	235	47	282	686	128	814
Contro Stato, altre istituzioni, ordine pubblico	2.422	189	2.611	1.101	48	1.149	3.523	237	3.760
di cui: Violenza, resistenza a P.U.	2.099	121	2.220	975	38	1.013	3.074	159	3.233
Altri delitti	604	35	639	77	2	79	681	37	718
di cui: Armi	418	16	434	20	0	20	438	16	454
Codice della strada	48	5	53	4	0	4	52	5	57
Totale DELITTI	28.417	2.099	30.516	12.794	883	13.677	41.211	2.982	44.193
CONTRAVVENZIONI	2.483	96	2.579	881	49	930	3.364	145	3.509
di cui: Ordine pubblico e tranquillità pubblica	385	31	416	144	10	154	529	41	570
Incolumità pubblica	186	3	189	35	0	35	221	3	224
Armi	1.674	53	1.727	669	26	695	2.343	79	2.422
Codice della strada	114	4	118	8	0	8	122	4	126
SANZIONI AMMINISTRATIVE	321	3	324	41	4	45	362	7	369
di cui: Codice della strada	304	1	305	33	3	36	337	4	341
TOTALE COMPLESSIVO	31.221	2.198	33.419	13.716	936	14.652	44.937	3.134	48.071

I dati sono riferiti ai reati dei procedimenti penali a carico dei minori nel periodo in esame; il numero dei reati è superiore al numero dei minori in quanto un minore può avere a carico uno o più reati.

La tabella riporta il dettaglio delle tipologie di reato con frequenza pari o superiore a 100 o di particolare interesse.

I dati sono acquisiti dal Sistema Informativo dei Servizi Minorili (SISM) e sono riferiti alla situazione alla data del 31 marzo 2024; l'elaborazione è stata effettuata in data 4 aprile 2024.

Tabella 6 – Minorenni e giovani adulti in carico agli Uffici di servizio sociale per i minorenni negli anni dal 2007 al 2023 secondo la nazionalità e il sesso.

Anni	Italiani			Stranieri			Totale		
	m	f	mf	m	f	mf	m	f	mf
2007	10.689	1.083	11.772	2.516	456	2.972	13.205	1.539	14.744
2008	13.015	1.382	14.397	2.944	473	3.417	15.959	1.855	17.814
2009	14.023	1.457	15.480	2.981	424	3.405	17.004	1.881	18.885
2010	14.335	1.337	15.672	2.387	304	2.691	16.722	1.641	18.363
2011	15.260	1.624	16.884	2.870	403	3.273	18.130	2.027	20.157
2012	14.885	1.745	16.630	3.322	455	3.777	18.207	2.200	20.407
2013	14.509	1.713	16.222	3.469	522	3.991	17.978	2.235	20.213
2014	14.192	1.748	15.940	3.661	594	4.255	17.853	2.342	20.195
2015	14.136	1.777	15.913	3.937	688	4.625	18.073	2.465	20.538
2016	14.492	1.871	16.363	4.691	794	5.485	19.183	2.665	21.848
2017	13.533	1.680	15.213	4.559	694	5.253	18.092	2.374	20.466
2018	14.091	1.692	15.783	4.859	663	5.522	18.950	2.355	21.305
2019	14.027	1.689	15.716	4.678	569	5.247	18.705	2.258	20.963
2020	13.162	1.509	14.671	3.893	455	4.348	17.055	1.964	19.019
2021	14.567	1.630	16.197	4.147	453	4.600	18.714	2.083	20.797
2022	15.137	1.677	16.814	4.276	461	4.737	19.413	2.138	21.551
2023	15.273	1.664	16.937	4.470	417	4.887	19.743	2.081	21.824

Grafico 1 – Minorenni e giovani adulti in carico agli Uffici di servizio sociale per i minorenni negli anni dal 2007 al 2023 secondo la nazionalità.



Grafico 2 – Minorenni e giovani adulti in carico agli Uffici di servizio sociale per i minorenni negli anni dal 2007 al 2023 secondo il periodo di presa in carico.



Grafico 3 – Minorenni e giovani adulti in carico agli Uffici di servizio sociale per i minorenni nell'anno 2023 secondo il periodo di presa in carico. Valori percentuali.

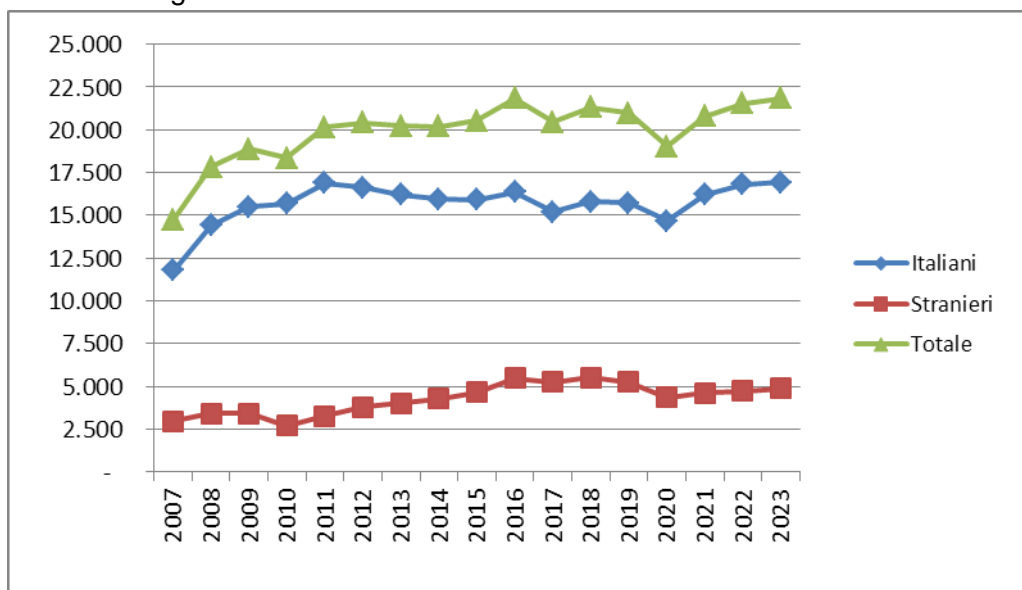

CENTRI DI PRIMA ACCOGLIENZA

Tabella 7 – Ingressi e presenze nei Centri di prima accoglienza nell'anno 2024, per sede di CPA. Situazione al 31 marzo.

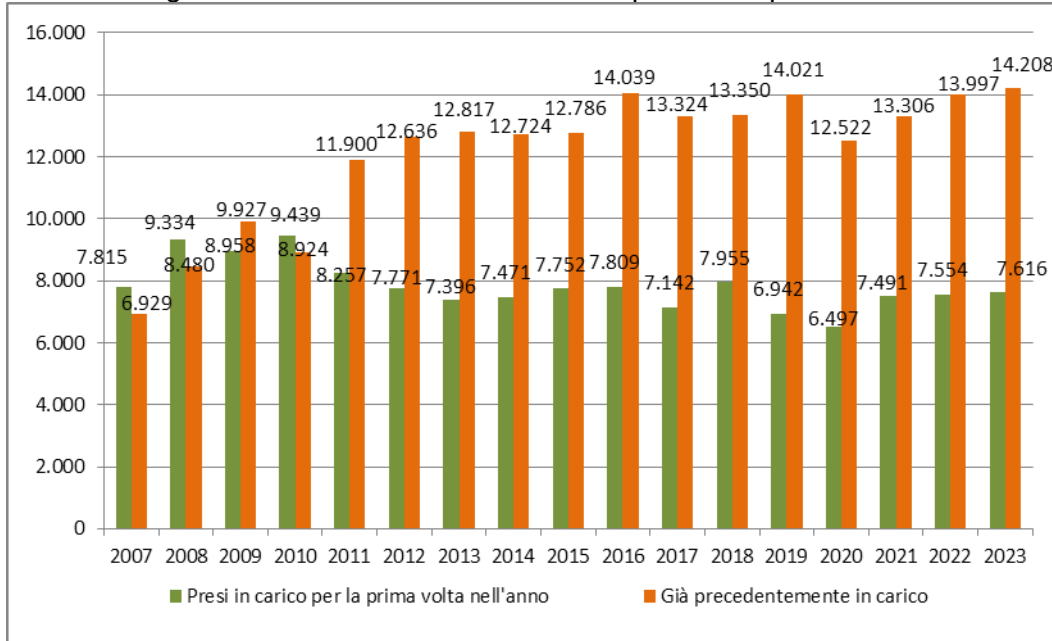
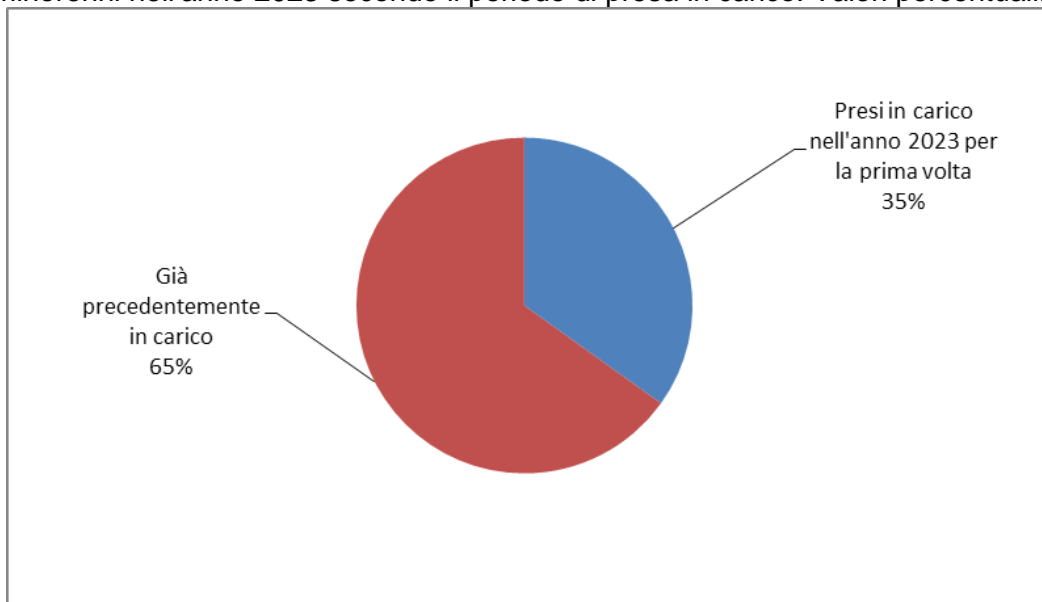
CPA	Ingressi stabili (compresi trasferimenti tra CPA)	Presenza media giornaliera	Presenti al 31 marzo 2024
Torino	24	2,2	1
Genova	11	0,5	0
Milano	63	2,6	4
Treviso	20	0,9	1
Bologna	34	1,2	2
Firenze	14	0,6	0
Roma	58	2,2	0
Ancona	0	0,0	0
L'Aquila	3	0,1	0
Napoli (*)	32	1,1	0
Nisida (NA) (*)	0	0,0	0
Salerno	9	0,3	0
Bari	4	0,1	1
Lecce	3	0,1	0
Catanzaro	2	0,0	0
Potenza	3	0,1	0
Palermo	22	0,7	0
Messina	0	0,0	0
Caltanissetta	2	0,1	0
Catania	20	0,7	0
Quartucciu (CA)	2	0,1	0
Sassari	4	0,1	0
Totale	330	13,6	9

(*) Napoli = maschile; Nisida (NA) = femminile.

CPA Salerno: attività temporaneamente sospesa dal 27.2.2024.

I dati sono acquisiti dal Sistema Informativo dei Servizi Minorili (SISM) e sono riferiti alla situazione alla data del 31 marzo 2024; l'elaborazione è stata effettuata in data 4 aprile 2024.

Tabella 8 – Ingressi nei Centri di prima accoglienza secondo l'età, la nazionalità e il sesso. Anno 2024 - fino al 31 marzo.

Età	Italiani			Stranieri			Totale		
	m	f	mf	m	f	mf	m	f	mf
meno di 14 anni	0	0	0	1	2	3	1	2	3
14 anni	8	1	9	6	0	6	14	1	15
15 anni	39	2	41	17	3	20	56	5	61
16 anni	55	2	57	48	4	52	103	6	109
17 anni	71	4	75	63	3	66	134	7	141
18 anni e oltre	0	0	0	1	0	1	1	0	1
Totale	173	9	182	136	12	148	309	21	330

Tabella 9 - Ingressi nei Centri di prima accoglienza secondo la provenienza e il sesso. Anno 2024 – fino al 31 marzo.

Paesi di provenienza	Sesso		Totale
	maschi	femmine	
Italia	173	9	182
Altri Paesi dell'Unione Europea	9	4	13
di cui: Croazia	2	2	4
Romania	4	2	6
Altri Paesi europei	9	5	14
di cui: Bosnia-Erzegovina	2	4	6
Serbia	2	1	3
Africa	109	1	110
di cui: Algeria	3	0	3
Egitto	33	0	33
Marocco	22	0	22
Senegal	3	0	3
Tunisia	48	0	48
America	5	2	7
di cui: Perù	3	2	5
Asia	4	0	4
Totale	309	21	330

La tabella riporta il dettaglio dei Paesi per i quali il numero di minori è risultato pari o superiore a 3.

I dati sono acquisiti dal Sistema Informativo dei Servizi Minorili (SISM) e sono riferiti alla situazione alla data del 31 marzo 2024; l'elaborazione è stata effettuata in data 4 aprile 2024.

Tabella 10 – Delitti a carico dei minori entrati nei Centri di prima accoglienza secondo la categoria. Anno 2024 - fino al 31 marzo.

DELITTI	Italiani			Stranieri			Totale		
	m	f	mf	m	f	mf	m	f	mf
Contro la persona	27	4	31	30	0	30	57	4	61
di cui: Omicidio volontario consumato	1	3	4	1	0	1	2	3	5
Omicidio volontario tentato	7	1	8	3	0	3	10	1	11
Lesioni personali volontarie	16	0	16	20	0	20	36	0	36
Violenze sessuali	1	0	1	6	0	6	7	0	7
Contro la famiglia, la moralità pubblica, il buon costume	2	0	2	1	0	1	3	0	3
di cui: Maltrattamenti in famiglia	2	0	2	1	0	1	3	0	3
Contro il patrimonio	75	4	79	121	9	130	196	13	209
di cui: Furto	24	3	27	35	6	41	59	9	68
Rapina	29	1	30	76	3	79	105	4	109
Estorsione	4	0	4	2	0	2	6	0	6
Sequestro di persona	2	0	2	1	0	1	3	0	3
Danni	3	0	3	1	0	1	4	0	4
Truffa	4	0	4	0	0	0	4	0	4
Ricettazione	9	0	9	6	0	6	15	0	15
Contro l'incolumità pubblica	85	3	88	27	1	28	112	4	116
di cui: Stupefacenti	85	3	88	27	1	28	112	4	116
Contro la fede pubblica	0	0	0	1	0	1	1	0	1
Contro Stato, altre istituzioni, ordine pubblico	26	2	28	19	0	19	45	2	47
di cui: Violenza, resistenza, oltraggio	26	1	27	19	0	19	45	1	46
Altri delitti	10	0	10	1	0	1	11	0	11
di cui: Armi	10	0	10	0	0	0	10	0	10
Totale DELITTI	225	13	238	200	10	210	425	23	448

La tabella riporta il dettaglio dei delitti con frequenza pari o superiori a 3.

I dati sono riferiti ai delitti per i quali i minori sono entrati in CPA; il numero dei delitti è superiore al numero degli ingressi in quanto un minore può essere entrato nella struttura per uno o più delitti.

Tabella 11 – Uscite dai Centri di prima accoglienza secondo il provvedimento di dimissione, la nazionalità e il sesso. Anno 2024 - fino al 31 marzo.

Uscite	Italiani			Stranieri			Totale		
	m	f	mf	m	f	mf	m	f	mf
Con applicazione misura cautelare									
Prescrizioni	16	2	18	7	3	10	23	5	28
Permanenza in casa	33	3	36	6	2	8	39	5	44
Collocamento in comunità	79	1	80	50	2	52	129	3	132
Custodia cautelare	31	2	33	61	2	63	92	4	96
Altre uscite									
Remissione in libertà	10	1	11	12	3	15	22	4	26
Decorrenza dei termini	0	0	0	0	0	0	0	0	0
Minore di 14 anni	0	0	0	0	0	0	0	0	0
Minore in stato gravidanza	0	0	0	0	0	0	0	0	0
Estraneità al fatto	0	0	0	0	0	0	0	0	0
Mancanza di altri presupposti	0	0	0	0	0	0	0	0	0
Maggiorenne	0	0	0	1	0	1	1	0	1
Totale	169	9	178	137	12	149	306	21	327

I dati sono acquisiti dal Sistema Informativo dei Servizi Minorili (SISM) e sono riferiti alla situazione alla data del 31 marzo 2024; l'elaborazione è stata effettuata in data 4 aprile 2024.

Tabella 12 - Ingressi nei Centri di prima accoglienza negli anni dal 2007 al 2023 secondo la nazionalità e il sesso.

Anni	Italiani			Stranieri			Totale		
	m	f	mf	m	f	mf	m	f	mf
2007	1.469	76	1.545	1.236	604	1.840	2.705	680	3.385
2008	1.462	85	1.547	1.021	340	1.361	2.483	425	2.908
2009	1.443	51	1.494	704	224	928	2.147	275	2.422
2010	1.355	68	1.423	616	214	830	1.971	282	2.253
2011	1.337	75	1.412	696	235	931	2.033	310	2.343
2012	1.191	65	1.256	668	269	937	1.859	334	2.193
2013	951	67	1.018	690	312	1.002	1.641	379	2.020
2014	689	38	727	565	256	821	1.254	294	1.548
2015	613	40	653	579	206	785	1.192	246	1.438
2016	658	48	706	517	158	675	1.175	206	1.381
2017	583	37	620	484	171	655	1.067	208	1.275
2018	579	39	618	318	154	472	897	193	1.090
2019	501	32	533	304	82	386	805	114	919
2020	322	20	342	213	44	257	535	64	599
2021	319	19	338	219	23	242	538	42	580
2022	363	20	383	327	35	362	690	55	745
2023	423	23	446	384	22	406	807	45	852

Grafico 4 - Ingressi nei Centri di prima accoglienza negli anni dal 2007 al 2023, secondo la nazionalità.

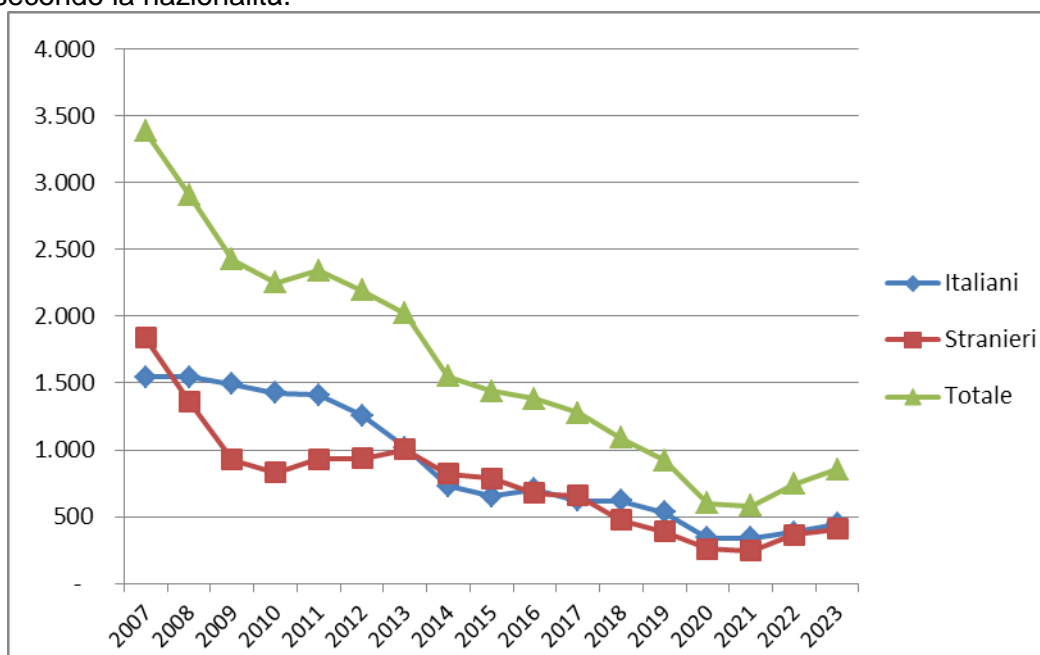

COMUNITA'

Tabella 13 - Ingressi e presenze nelle Comunità nell'anno 2024. Comunità ministeriali e private. Situazione al 31 marzo.

a. Comunità ministeriali

Comunità ministeriali	Collocamenti (compresi trasferimenti tra Comunità)	Presenza media giornaliera	Presenti al 31 marzo 2024
Bologna	22	7,9	7
Catanzaro	5	12,2	12
Reggio Calabria	3	5,5	6
Totale	30	25,6	25

b. Comunità private per regione della struttura.

Comunità private per regione	Collocamenti (compresi trasferimenti tra Comunità)	Presenza media giornaliera	Presenti al 31 marzo 2024
Piemonte	21	45,3	50
Valle d'Aosta	0	0,0	0
Liguria	4	13,2	13
Lombardia	91	178,7	178
Veneto	19	31,5	34
Trentino Alto Adige	0	6,9	6
Friuli Venezia Giulia	6	3,2	4
Emilia Romagna	24	70,8	73
Toscana	12	25,5	28
Umbria	2	7,4	7
Marche	10	19,4	19
Lazio	36	77,7	81
Abruzzo	4	11,2	10
Molise	1	1,0	1
Campania	63	137,5	141
Puglia	42	69,2	66
Basilicata	0	0,1	0
Calabria	23	30,7	35
Sicilia	103	170,7	182
Sardegna	12	32,7	33
Totale	473	932,6	961

I dati sono acquisiti dal Sistema Informativo dei Servizi Minorili (SISM) e sono riferiti alla situazione alla data del 31 marzo 2024; l'elaborazione è stata effettuata in data 4 aprile 2024.

c. Comunità private per Centro Giustizia Minorile inviante

Comunità private per Centro Giustizia Minorile	Collocamenti (compresi trasferimenti tra Comunità)	Presenza media giornaliera	Presenti al 31 marzo 2024
Torino	36	67,4	72
Milano	111	217,5	216
Venezia	39	64,5	70
Bologna	31	69,0	71
Firenze	22	42,5	48
Roma	40	100,6	104
Napoli	54	123,0	124
Bari	40	56,0	54
Catanzaro	4	21,5	21
Cagliari	12	31,4	31
Palermo	84	139,3	150
Totale	473	932,6	961

d. Riepilogo

Comunità	Collocamenti (compresi trasferimenti tra Comunità)	Presenza media giornaliera	Presenti al 31 marzo 2024
Comunità ministeriali	30	25,6	25
Comunità private	473	932,6	961
Totale	503	958,2	986

Tabella 14 – Collocamenti in Comunità secondo il motivo, la nazionalità e il sesso. Anno 2024 - fino al 31 marzo.

Motivo	Italiani			Stranieri			Totale		
	m	f	mf	m	f	mf	m	f	mf
Per misura cautelare del collocamento in comunità	168	10	178	117	4	121	285	14	299
Da prescrizioni, per trasformazione misura	0	0	0	0	0	0	0	0	0
Da permanenza in casa, per trasformazione misura	0	0	0	0	0	0	0	0	0
Da IPM, per trasformazione misura	17	0	17	25	1	26	42	1	43
Da IPM, per fine aggravamento	22	1	23	12	0	12	34	1	35
Per misura cautelare della permanenza in casa eseguita in comunità	0	0	0	0	0	0	0	0	0
Per messa alla prova	24	2	26	24	0	24	48	2	50
Per applicazione misure penali di comunità/alternative	5	0	5	2	0	2	7	0	7
Per misura di sicurezza	3	0	3	3	0	3	6	0	6
Per libertà controllata	0	0	0	0	0	0	0	0	0
Per arresto, fermo o accompagnamento	2	0	2	1	0	1	3	0	3
Totale	241	13	254	184	5	189	425	18	443

I dati sono acquisiti dal Sistema Informativo dei Servizi Minorili (SISM) e sono riferiti alla situazione alla data del 31 marzo 2024; l'elaborazione è stata effettuata in data 4 aprile 2024.

Tabella 15 – Collocamenti in Comunità secondo l'età, la nazionalità e il sesso. Anno 2024 - fino al 31 marzo.

Età	Italiani			Stranieri			Totale		
	m	f	mf	m	f	mf	m	f	mf
meno di 14 anni	0	0	0	1	0	1	1	0	1
14 anni	9	0	9	5	0	5	14	0	14
15 anni	44	3	47	21	2	23	65	5	70
16 anni	61	4	65	39	0	39	100	4	104
17 anni	86	3	89	77	3	80	163	6	169
giovani adulti	41	3	44	41	0	41	82	3	85
Totale	241	13	254	184	5	189	425	18	443

Tabella 16 - Collocamenti in Comunità secondo la provenienza e il sesso. Anno 2024 - fino al 31 marzo.

Paesi di provenienza	Sesso		Totale
	maschi	femmine	
Italia	241	13	254
Altri Paesi dell'Unione Europea	8	1	9
di cui: Croazia	3	1	4
Romania	3	0	3
Altri Paesi europei	14	0	14
di cui: Albania	10	0	10
Africa	150	4	154
di cui: Algeria	12	0	12
Egitto	33	0	33
Libia	3	2	5
Marocco	38	2	40
Senegal	6	0	6
Tunisia	58	0	58
America	6	0	6
Asia	6	0	6
di cui: Bangladesh	3	0	3
Totale	425	18	443

La tabella riporta il dettaglio dei Paesi per i quali il numero di minori è risultato pari o superiore a 3.

I dati sono acquisiti dal Sistema Informativo dei Servizi Minorili (SISM) e sono riferiti alla situazione alla data del 31 marzo 2024; l'elaborazione è stata effettuata in data 4 aprile 2024.

Tabella 17 – Delitti a carico dei minorenni e giovani adulti collocati in Comunità secondo la categoria. Anno 2024 - fino al 31 marzo.

DELITTI	Italiani			Stranieri			Totale		
	m	f	mf	m	f	mf	m	f	mf
Contro la persona	87	6	93	41	0	41	128	6	134
di cui: Omicidio volontario consumato e tentato	15	0	15	8	0	8	23	0	23
Lesioni personali volontarie	33	5	38	24	0	24	57	5	62
Rissa	3	0	3	1	0	1	4	0	4
Sequestro di persona	3	0	3	1	0	1	4	0	4
Violenze sessuali	7	0	7	2	0	2	9	0	9
Violenza privata	4	0	4	2	0	2	6	0	6
Minaccia	2	0	2	1	0	1	3	0	3
Atti persecutori (stalking)	12	1	13	0	0	0	12	1	13
Contro famiglia, moralità pubblica, buon costume	24	4	28	6	2	8	30	6	36
di cui: Maltrattamenti in famiglia	24	4	28	5	2	7	29	6	35
Contro il patrimonio	146	6	152	192	2	194	338	8	346
di cui: Furto	42	2	44	50	1	51	92	3	95
Rapina	63	3	66	118	1	119	181	4	185
Estorsione	18	1	19	5	0	5	23	1	24
Danni	13	0	13	5	0	5	18	0	18
Ricettazione	8	0	8	14	0	14	22	0	22
Contro l'incolumità pubblica	74	2	76	21	1	22	95	3	98
di cui: Stupefacenti	68	2	70	21	1	22	89	3	92
Incendio	3	0	3	0	0	0	3	0	3
Danneggiamento seguito da incendio	3	0	3	0	0	0	3	0	3
Contro la fede pubblica	2	0	2	5	0	5	7	0	7
di cui: Falsità in atti e persone	2	0	2	5	0	5	7	0	7
Contro Stato, altre istituzioni, ordine pubblico	22	2	24	19	0	19	41	2	43
di cui: Violenza, resistenza a P.U.	22	2	24	18	0	18	40	2	42
Altri delitti	11	0	11	2	0	2	13	0	13
di cui: Armi	9	0	9	0	0	0	9	0	9
Totale DELITTI	366	20	386	286	5	291	652	25	677

La tabella riporta il dettaglio dei delitti con frequenza pari o superiori a 3.

I dati sono riferiti ai delitti per i quali i soggetti sono stati collocati in Comunità; il numero dei delitti è superiore al numero degli ingressi in quanto un minore può essere entrato nella struttura per uno o più delitti.

I dati sono acquisiti dal Sistema Informativo dei Servizi Minorili (SISM) e sono riferiti alla situazione alla data del 31 marzo 2024; l'elaborazione è stata effettuata in data 4 aprile 2024.

Tabella 18 – Collocamenti in Comunità negli anni dal 2007 al 2023 secondo la nazionalità e il sesso.

Anni	Italiani			Stranieri			Totale		
	m	f	mf	m	f	mf	m	f	mf
2007	1.056	46	1.102	667	127	794	1.723	173	1.896
2008	1.130	65	1.195	651	119	770	1.781	184	1.965
2009	1.160	52	1.212	542	71	613	1.702	123	1.825
2010	1.189	59	1.248	490	83	573	1.679	142	1.821
2011	1.222	75	1.297	540	89	629	1.762	164	1.926
2012	1.225	60	1.285	631	122	753	1.856	182	2.038
2013	1.119	70	1.189	594	111	705	1.713	181	1.894
2014	929	50	979	583	154	737	1.512	204	1.716
2015	864	56	920	623	145	768	1.487	201	1.688
2016	965	64	1.029	691	103	794	1.656	167	1.823
2017	1.042	68	1.110	622	105	727	1.664	173	1.837
2018	1.149	73	1.222	631	108	739	1.780	181	1.961
2019	1.184	72	1.256	583	86	669	1.767	158	1.925
2020	911	51	962	467	39	506	1.378	90	1.468
2021	954	77	1.031	494	37	531	1.448	114	1.562
2022	974	57	1.031	612	34	646	1.586	91	1.677
2023	957	60	1.017	618	27	645	1.575	87	1.662

Grafico 5 – Collocamenti in Comunità negli anni dal 2007 al 2023, secondo la nazionalità.



Tabella 19 – Presenza media giornaliera nelle Comunità nel periodo dal 2007 al 2023, secondo la nazionalità e il sesso.

Anni	Italiani			Stranieri			Totale		
	m	f	mf	m	f	mf	m	f	mf
2007	343	21	364	164	16	180	508	37	544
2008	419	28	447	216	14	230	635	42	677
2009	495	29	524	228	12	240	723	41	764
2010	578	29	607	205	15	220	783	44	827
2011	613	37	650	234	20	253	847	57	904
2012	632	43	675	262	20	282	894	63	957
2013	597	38	635	267	23	290	864	61	925
2014	518	33	551	262	24	286	780	57	837
2015	508	30	538	247	23	270	755	53	808
2016	521	34	555	281	21	302	802	55	857
2017	558	39	597	315	25	339	873	63	936
2018	631	40	671	312	29	341	943	69	1.012
2019	699	54	752	287	34	321	986	88	1.073
2020	662	36	698	272	22	294	934	58	992
2021	653	45	698	256	12	268	909	57	966
2022	582	39	621	251	12	263	833	51	884
2023	559	33	592	277	14	291	836	47	883

Grafico 6 – Presenza media giornaliera nelle Comunità nel periodo dal 2007 al 2023, secondo la nazionalità.

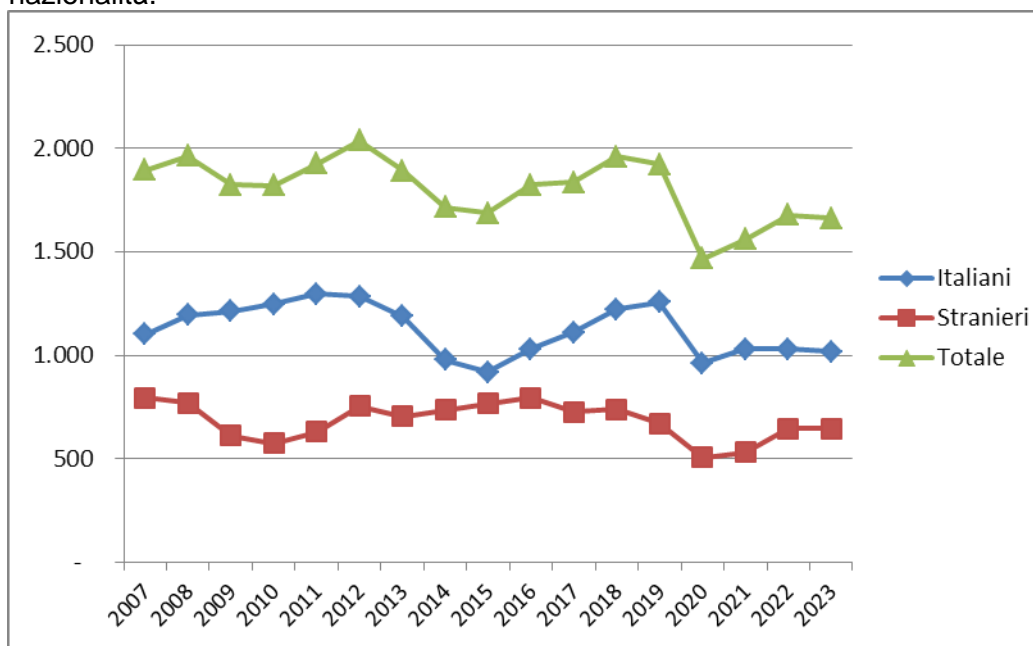
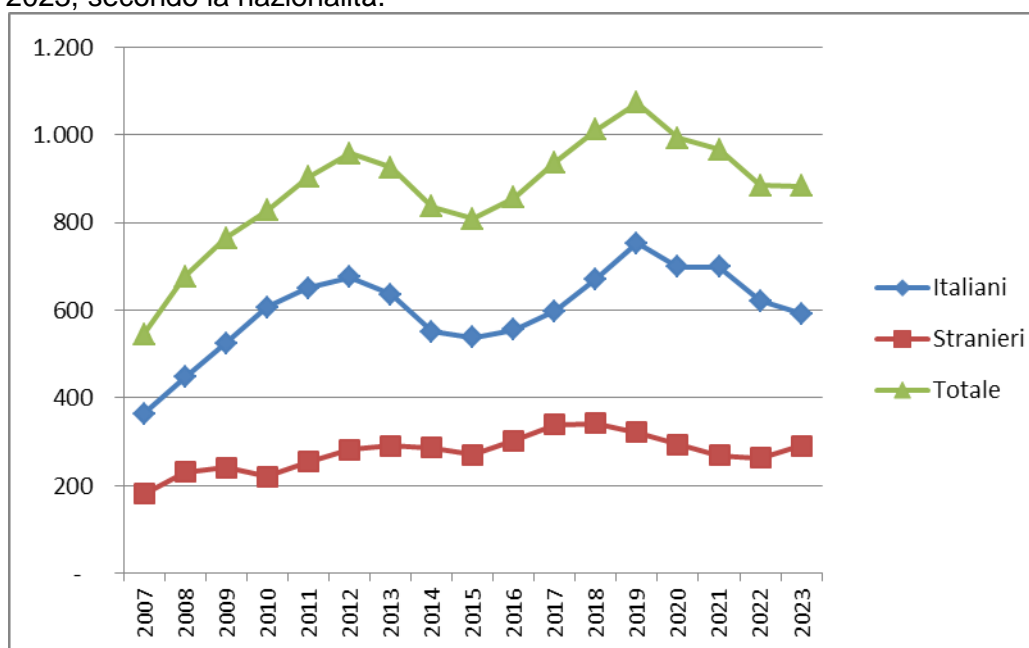

ISTITUTI PENALI PER I MINORENNI

Tabella 20 - Ingressi e presenze negli Istituti penali per i minorenni nell'anno 2024 per sede. Situazione al 31 marzo.

IPM	Ingresso stabile (compresi trasferimenti tra IPM)	Presenza media giornaliera	Presenti al 31 marzo 2024
Torino	45	51,0	49
Pontremoli (MS) (*)	17	10,8	15
Milano	91	67,9	67
Treviso	25	16,9	17
Bologna	35	43,6	42
Firenze	17	19,2	22
Roma (**)	49	52,6	53
Nisida (NA) (**)	46	58,8	63
Airola (BN)	27	28,2	29
Bari	40	37,4	35
Potenza	11	15,8	15
Catanzaro	26	32,7	33
Palermo	30	22,7	27
Catania	35	30,5	34
Acireale (CT)	14	16,7	17
Caltanissetta	9	8,2	7
Quartucciu (CA)	8	8,5	6
Totale	525	521,3	531

(*) solo femminile

(**) con sezione femminile

I dati sono acquisiti dal Sistema Informativo dei Servizi Minorili (SISM) e sono riferiti alla situazione alla data del 31 marzo 2024; l'elaborazione è stata effettuata in data 4 aprile 2024.

Tabella 21 - Detenuti presenti negli IPM alla data del 31 marzo 2024, secondo la sede dell'IPM e l'età.

IPM	Minorenni		Giovani adulti		Totale
	14-15 anni	16-17 anni	18-20 anni	21-24 anni	
Torino	3	31	14	1	49
Pontremoli (MS) (*)	3	8	2	2	15
Milano	6	42	18	1	67
Treviso	2	9	4	2	17
Bologna	2	22	13	5	42
Firenze	4	9	5	4	22
Roma (**)	6	21	18	8	53
Nisida (NA) (**)	2	33	23	5	63
Airola (BN)	3	13	7	6	29
Bari	3	23	5	4	35
Potenza	1	6	3	5	15
Catanzaro	0	18	12	3	33
Palermo	5	15	4	3	27
Catania	1	18	8	7	34
Acireale (CT)	1	10	5	1	17
Caltanissetta	0	5	1	1	7
Quartucciu (CA)	0	5	1	0	6
Totale	42	288	143	58	531

(*) solo femminile

(**) con sezione femminile

Tabella 22 – Detenuti presenti negli IPM alla data del 31 marzo 2024, secondo l'età, la nazionalità e il sesso.

Età	Italiani			Stranieri			Totale		
	maschi	femmine	Totale	maschi	femmine	Totale	maschi	femmine	Totale
14-15 anni	22	0	22	17	3	20	39	3	42
16-17 anni	134	7	141	144	3	147	278	10	288
18-20 anni	71	5	76	67	0	67	138	5	143
21-24 anni	34	2	36	21	1	22	55	3	58
Totale	261	14	275	249	7	256	510	21	531

I dati sono acquisiti dal Sistema Informativo dei Servizi Minorili (SISM) e sono riferiti alla situazione alla data del 31 marzo 2024; l'elaborazione è stata effettuata in data 4 aprile 2024.

Tabella 23 – Detenuti presenti negli Istituti penali per i minorenni alla data del 31 marzo 2023 secondo la provenienza e il sesso.

Paesi di provenienza	Sesso		Totale
	maschi	femmine	
Italia	261	14	275
Altri Paesi dell'Unione Europea	23	2	25
di cui: Croazia	5	0	5
Romania	15	2	17
Altri Paesi europei	18	3	21
di cui: Albania	8	0	8
Bosnia-Erzegovina	3	1	4
Serbia	2	1	3
Ucraina	3	0	3
Africa	192	2	194
di cui: Algeria	9	1	10
Egitto	62	0	62
Marocco	47	0	47
Tunisia	71	0	71
America	5	0	5
Asia	11	0	11
di cui: Repubblica Cinese	5	0	5
Totale	510	21	531

La tabella riporta il dettaglio dei Paesi per i quali il numero di minori è risultato pari o superiore a 3.

Tabella 24 – Detenuti presenti negli Istituti penali per i minorenni alla data del 31 marzo 2024, per posizione giuridica complessiva*, età, nazionalità e sesso.

Minorenni.

Posizione giuridica	Italiani			Stranieri			Totale		
	m	f	mf	m	f	mf	m	f	mf
In attesa di 1° giudizio	61	4	65	89	3	92	150	7	157
Appellanti	5	0	5	6	0	6	11	0	11
Ricorrenti	1	0	1	1	0	1	2	0	2
Mista senza definitivo	58	1	59	49	3	52	107	4	111
Definitivi senza altri procedimenti a carico	7	0	7	0	0	0	7	0	7
Definitivi con altri procedimenti a carico	24	2	26	16	0	16	40	2	42
Totale	156	7	163	161	6	167	317	13	330

Giovani adulti.

Posizione giuridica	Italiani			Stranieri			Totale		
	m	f	mf	m	f	mf	m	f	mf
In attesa di 1° giudizio	13	1	14	18	0	18	31	1	32
Appellanti	4	2	6	0	0	0	4	2	6
Ricorrenti	1	0	1	1	0	1	2	0	2
Mista senza definitivo	14	1	15	19	0	19	33	1	34
Definitivi senza altri procedimenti a carico	9	2	11	10	0	10	19	2	21
Definitivi con altri procedimenti a carico	64	1	65	40	1	41	104	2	106
Totale	105	7	112	88	1	89	193	8	201

Totale.

Posizione giuridica	Italiani			Stranieri			Totale		
	m	f	mf	m	f	mf	m	f	mf
In attesa di 1° giudizio	74	5	79	107	3	110	181	8	189
Appellanti	9	2	11	6	0	6	15	2	17
Ricorrenti	2	0	2	2	0	2	4	0	4
Mista senza definitivo	72	2	74	68	3	71	140	5	145
Definitivi senza altri procedimenti a carico	16	2	18	10	0	10	26	2	28
Definitivi con altri procedimenti a carico	88	3	91	56	1	57	144	4	148
Totale	261	14	275	249	7	256	510	21	531

* I dati considerano la posizione giuridica complessiva dei detenuti, ossia tutti i procedimenti penali a loro carico, non soltanto il provvedimento in esecuzione alla data considerata.

I dati sono acquisiti dal Sistema Informativo dei Servizi Minorili (SISM) e sono riferiti alla situazione alla data del 31 marzo 2024; l'elaborazione è stata effettuata in data 4 aprile 2024.

Tabella 25 – Ingressi negli Istituti penali per i minorenni secondo il motivo, la nazionalità e il sesso. Anno 2024 - fino al 31 marzo.

Motivo	Italiani			Stranieri			Totale		
	m	f	mf	m	f	mf	m	f	mf
Per custodia cautelare									
Dalla libertà	36	1	37	26	3	29	62	4	66
Da CPA	31	2	33	63	2	65	94	4	98
Da comunità, per trasformazione di misura	14	2	16	10	0	10	24	2	26
Da comunità per nuovo procedimento	3	0	3	1	0	1	4	0	4
Da comunità, per aggravamento	38	2	40	21	1	22	59	3	62
Da istituto penale per adulti	0	0	0	2	0	2	2	0	2
Per esecuzione di pena									
Dalla libertà	24	1	25	11	5	16	35	6	41
Per revoca o sospensione misura penale di comunità/alternativa alla detenzione	11	1	12	2	0	2	13	1	14
Dagli arresti domiciliari (adulti)	0	0	0	1	0	1	1	0	1
Totale	157	9	166	137	11	148	294	20	314

Tabella 26 – Ingressi negli Istituti penali per i minorenni secondo l'età, la nazionalità e il sesso. Anno 2024 - fino al 31 marzo.

Età	Italiani			Stranieri			Totale		
	m	f	mf	m	f	mf	m	f	mf
14-15 anni	22	0	22	16	3	19	38	3	41
16-17 anni	88	6	94	100	3	103	188	9	197
18-20 anni	34	1	35	16	1	17	50	2	52
21-24 anni	13	2	15	5	4	9	18	6	24
Totale	157	9	166	137	11	148	294	20	314

I dati sono acquisiti dal Sistema Informativo dei Servizi Minorili (SISM) e sono riferiti alla situazione alla data del 31 marzo 2024; l'elaborazione è stata effettuata in data 4 aprile 2024.

Tabella 27 – Ingressi negli Istituti penali per i minorenni secondo la provenienza e il sesso. Anno 2024 - fino al 31 marzo.

Paesi di provenienza	Sesso		Totale
	maschi	femmine	
Italia	157	9	166
Altri Paesi dell'Unione Europea	13	4	17
di cui: Croazia	3	1	4
Romania	7	3	10
Altri Paesi europei	6	6	12
di cui: Bosnia-Erzegovina	2	4	6
Ucraina	3	0	3
Africa	113	1	114
di cui: Algeria	6	0	6
Egitto	36	0	36
Marocco	24	0	24
Tunisia	46	0	46
America	3	0	3
Asia	2	0	2
Totale	294	20	314

La tabella riporta il dettaglio dei Paesi per i quali il numero di minori è risultato pari o superiore a 3.

Tabella 28 – Delitti a carico dei minorenni e giovani adulti entrati negli Istituti penali per i minorenni secondo la categoria. Anno 2024 - fino al 31 marzo.

DELITTI	Italiani			Stranieri			Totale		
	m	f	mf	m	f	mf	m	f	mf
Contro la persona	61	8	69	62	1	63	123	9	132
di cui: Omicidio volontario consumato	1	3	4	1	0	1	2	3	5
Omicidio volontario tentato	12	1	13	5	0	5	17	1	18
Lesioni personali volontarie	33	4	37	32	1	33	65	5	70
Violenze sessuali	2	0	2	10	0	10	12	0	12
Violenza privata	2	0	2	1	0	1	3	0	3
Minaccia	3	0	3	4	0	4	7	0	7
Atti persecutori (stalking)	5	0	5	1	0	1	6	0	6
Violazione di domicilio	2	0	2	1	0	1	3	0	3
Contro la famiglia, la moralità pubblica, il buon costume	6	3	9	2	1	3	8	4	12
di cui: Maltrattamenti in famiglia	6	3	9	2	1	3	8	4	12
Contro il patrimonio	146	8	154	135	26	161	281	34	315
di cui: Furto	36	1	37	23	23	46	59	24	83
Rapina	77	5	82	98	3	101	175	8	183
Estorsione	11	1	12	4	0	4	15	1	16
Sequestro di persona	2	0	2	1	0	1	3	0	3
Danni	6	0	6	7	0	7	13	0	13
Ricettazione	13	0	13	2	0	2	15	0	15
Contro l'incolumità pubblica	45	0	45	14	0	14	59	0	59
di cui: stupefacenti	40	0	40	14	0	14	54	0	54
Danneggiamento seguito da incendio	5	0	5	0	0	0	5	0	5
Contro la fede pubblica	1	1	2	4	1	5	5	2	7
di cui: Falsità in atti e persone	1	1	2	4	1	5	5	2	7
Contro Stato, altre istituzioni, ordine pubblico	26	2	28	20	0	20	46	2	48
di cui: Violenza, resistenza, oltraggio	23	1	24	18	0	18	41	1	42
Altri delitti	26	0	26	1	0	1	27	0	27
di cui: Armi	26	0	26	0	0	0	26	0	26
Totale DELITTI	311	22	333	238	29	267	549	51	600

La tabella riporta il dettaglio dei delitti con frequenza pari o superiori a 3.

I dati sono riferiti ai delitti per i quali i soggetti sono entrati in IPM; il numero dei delitti è superiore al numero degli ingressi in quanto un soggetto può essere entrato nella struttura per uno o più delitti.

I dati sono acquisiti dal Sistema Informativo dei Servizi Minorili (SISM) e sono riferiti alla situazione alla data del 31 marzo 2024; l'elaborazione è stata effettuata in data 4 aprile 2024.

Tabella 29 – Uscite dagli Istituti penali per i minorenni secondo il motivo, la nazionalità e il sesso.
Anno 2024 - fino al 31 marzo.

Motivi di uscita	Italiani			Stranieri			Totale		
	m	f	mf	m	f	mf	m	f	mf
Da custodia cautelare									
Decorrenza termini custodia cautelare	2	0	2	2	0	2	4	0	4
Revoca della custodia cautelare	1	0	1	1	0	1	2	0	2
Remissione in libertà	3	0	3	4	0	4	7	0	7
Prescrizioni	1	0	1	0	0	0	1	0	1
Permanenza in casa	7	0	7	5	1	6	12	1	13
Collocamento in comunità (compresi fine aggravamento)	52	4	56	94	2	96	146	6	152
Sospensione del processo e messa alla prova	0	0	0	10	0	10	10	0	10
Arresti domiciliari	1	0	1	0	0	0	1	0	1
Sospensione condizionale della pena	2	0	2	0	0	0	2	0	2
Da espiazione pena									
Espiazione della pena	6	0	6	9	0	9	15	0	15
Differimento esecuzione pena	0	1	1	0	3	3	0	4	4
Sospensione esecuzione pena	1	0	1	1	1	2	2	1	3
Affidamento in prova al servizio sociale	7	0	7	3	0	3	10	0	10
Detenzione domiciliare	10	0	10	4	0	4	14	0	14
Concessione Legge 199/2010	1	0	1	0	0	0	1	0	1
Trasferimenti a strutture per adulti									
A strutture per adulti	16	0	16	15	1	16	31	1	32
Totale	110	5	115	148	8	156	258	13	271

I dati sono acquisiti dal Sistema Informativo dei Servizi Minorili (SISM) e sono riferiti alla situazione alla data del 31 marzo 2024; l'elaborazione è stata effettuata in data 4 aprile 2024.

Tabella 30 – Ingressi negli Istituti penali per i minorenni negli anni dal 2007 al 2023, secondo la nazionalità e il sesso.

Anni	Italiani			Stranieri			Totale		
	m	f	mf	m	f	mf	m	f	mf
2007	609	36	645	536	156	692	1.145	192	1.337
2008	657	37	694	524	129	653	1.181	166	1.347
2009	666	33	699	414	109	523	1.080	142	1.222
2010	689	24	713	355	104	459	1.044	128	1.172
2011	714	21	735	409	102	511	1.123	123	1.246
2012	649	18	667	466	119	585	1.115	137	1.252
2013	634	19	653	422	126	548	1.056	145	1.201
2014	509	14	523	357	112	469	866	126	992
2015	480	26	506	425	137	562	905	163	1.068
2016	549	25	574	458	109	567	1.007	134	1.141
2017	520	31	551	419	87	506	939	118	1.057
2018	609	27	636	384	112	496	993	139	1.132
2019	578	21	599	344	85	429	922	106	1.028
2020	337	18	355	310	48	358	647	66	713
2021	450	18	468	320	47	367	770	65	835
2022	491	20	511	484	56	540	975	76	1.051
2023	561	24	585	521	36	557	1.082	60	1.142

Grafico 7 – Ingressi negli Istituti penali per i minorenni negli anni dal 2007 al 2023, secondo la nazionalità.



Tabella 31 – Presenza media giornaliera negli Istituti penali per i minorenni nel periodo dal 2007 al 2023, secondo la nazionalità e il sesso.

Anni	Italiani			Stranieri			Totale		
	m	f	mf	m	f	mf	m	f	mf
2007	199	6	205	182	36	218	380	42	422
2008	244	13	257	179	33	212	422	46	468
2009	290	6	296	179	28	207	469	34	503
2010	300	9	308	138	28	165	438	36	474
2011	319	6	325	140	21	161	459	27	486
2012	304	4	308	170	30	200	474	34	508
2013	263	5	268	155	29	184	418	34	452
2014	220	5	225	122	18	140	342	23	365
2015	233	7	240	167	29	196	400	36	436
2016	253	11	264	176	33	209	429	44	473
2017	253	9	262	175	27	202	428	36	464
2018	252	9	261	180	27	207	432	36	468
2019	214	9	222	166	22	188	379	31	410
2020	169	7	176	136	8	144	305	15	320
2021	176	6	182	130	8	138	306	14	320
2022	193	5	198	178	7	184	370	12	382
2023	201	9	210	211	4	215	412	13	425

Grafico 8 – Presenza media giornaliera negli Istituti penali per i minorenni nel periodo dal 2007 al 2023, secondo la nazionalità.

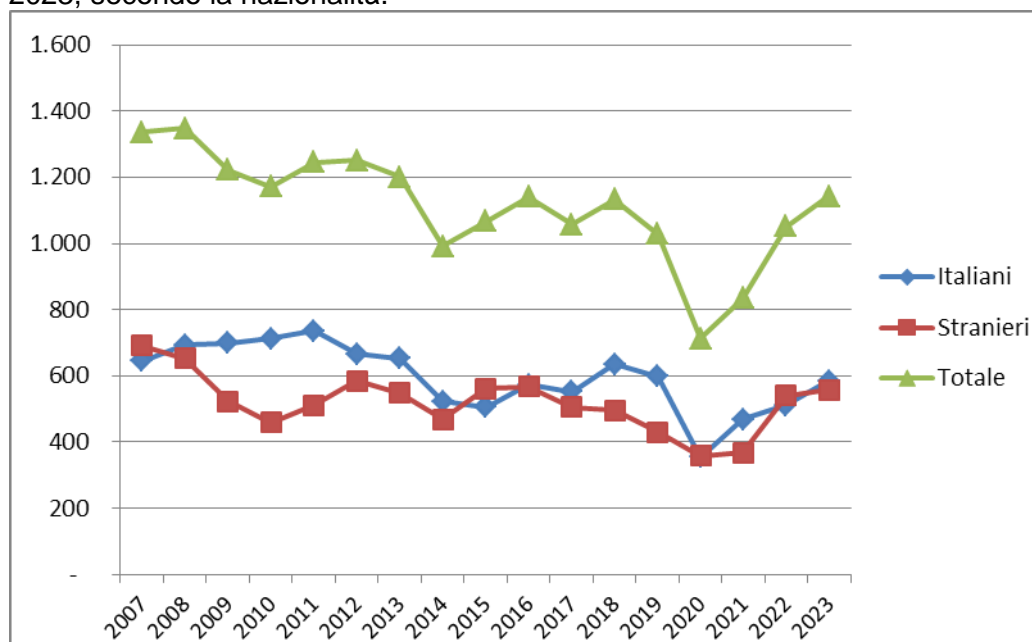
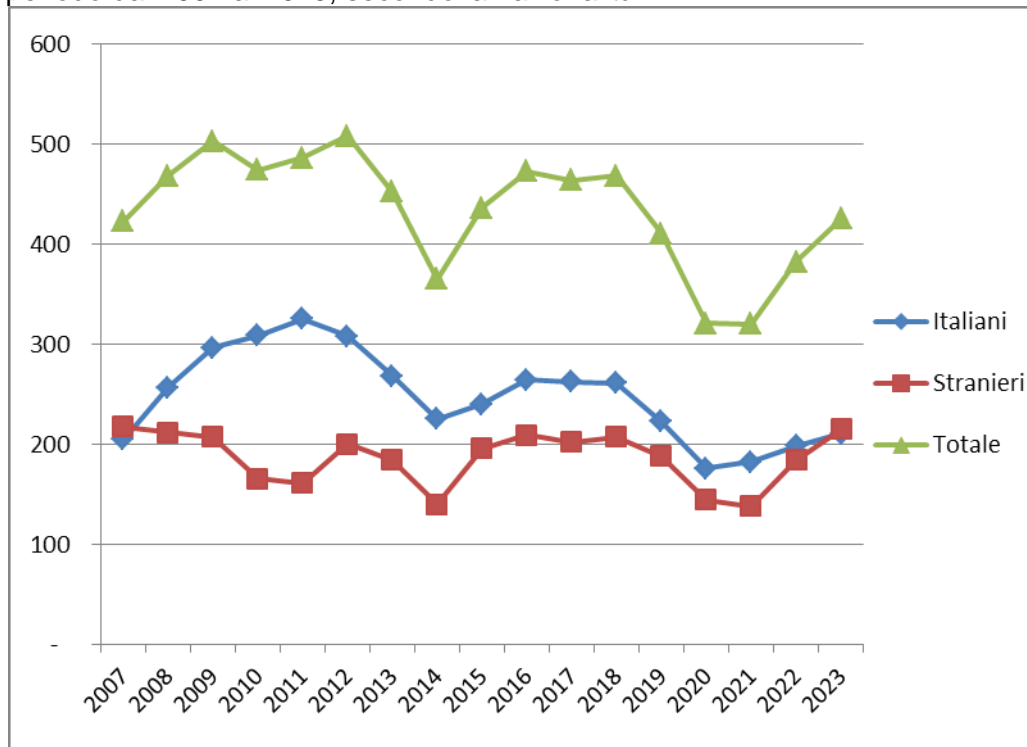

CENTRI DIURNI POLIFUNZIONALI

Situazione alla data del 31 marzo 2024

Tabella 32 – Minorenni e giovani adulti dell'area penale frequentanti i Centri diurni polifunzionali alla data del 31 marzo 2024, secondo la sede, la nazionalità e il sesso.

CENTRI DIURNI POLIFUNZIONALI	Italiani			Stranieri			Totale		
	m	f	mf	m	f	mf	m	f	mf
Genova	1	0	1	8	0	8	9	0	9
Nisida (NA)	23	0	23	2	0	2	25	0	25
Santa Maria Capua Vetere (CE)	19	0	19	2	0	2	21	0	21
Salerno	2	0	2	0	0	0	2	0	2
Lecce	14	3	17	0	0	0	14	3	17
Palermo	49	2	51	5	0	5	54	2	56
Caltanissetta	0	0	0	0	0	0	0	0	0
Sassari	21	2	23	2	0	2	23	2	25
Totale	129	7	136	19	0	19	148	7	155

Tabella 33 – Minorenni e giovani adulti dell'area penale frequentanti i Centri diurni polifunzionali alla data del 31 marzo 2024, secondo l'età, la nazionalità e il sesso.

Età	Italiani			Stranieri			Totale		
	m	f	mf	m	f	mf	m	f	mf
meno di 14 anni	0	0	0	0	0	0	0	0	0
14 anni	0	0	0	0	0	0	0	0	0
15 anni	7	0	7	2	0	2	9	0	9
16 anni	14	2	16	2	0	2	16	2	18
17 anni	27	1	28	4	0	4	31	1	32
giovani adulti	81	4	85	11	0	11	92	4	96
Totale	129	7	136	19	0	19	148	7	155

Tabella 34 – Minorenni e giovani adulti dell'area penale frequentanti i Centri diurni polifunzionali alla data del 31 marzo 2024, secondo la provenienza e il sesso.

Paesi di provenienza	Sesso		Totale
	maschi	femmine	
Italia	129	7	136
Altri Paesi dell'Unione Europea	1	0	1
Altri Paesi europei	0	0	0
Africa	16	0	16
America	2	0	2
Asia	0	0	0
Totale	148	7	155

N.B.: I Centri diurni polifunzionali sono frequentati anche da giovani a rischio devianza, anche se non sottoposti a procedimento penale, NON COMPRESI NEI DATI SOPRA INDICATI.

I dati sono acquisiti dal Sistema Informativo dei Servizi Minorili (SISM) e sono riferiti alla situazione alla data del 31 marzo 2024; l'elaborazione è stata effettuata in data 4 aprile 2024.

Anno 2024 - fino al 31 marzo – Dati di flusso

Tabella 35 – Minorenni e giovani adulti dell'area penale assegnati ai Centri diurni polifunzionali secondo l'età, la nazionalità e il sesso. Anno 2024 - fino al 31 marzo. Dati di flusso.

CENTRI DIURNI POLIFUNZIONALI	Italiani			Stranieri			Totale		
	m	f	mf	m	f	mf	m	f	mf
Genova	3	0	3	12	0	12	15	0	15
Nisida (NA)	38	0	38	3	0	3	41	0	41
Santa Maria Capua Vetere (CE)	23	0	23	3	0	3	26	0	26
Salerno	2	0	2	0	0	0	2	0	2
Lecce	19	3	22	1	0	1	20	3	23
Palermo	50	2	52	5	0	5	55	2	57
Caltanissetta	0	0	0	0	0	0	0	0	0
Sassari	24	2	26	2	0	2	26	2	28
Totale	159	7	166	26	0	26	185	7	192

Tabella 36 – Minorenni e giovani adulti dell'area penale assegnati ai Centri diurni polifunzionali secondo l'età, la nazionalità e il sesso. Anno 2024 - fino al 31 marzo. Dati di flusso.

Età	Italiani			Stranieri			Totale		
	m	f	mf	m	f	mf	m	f	mf
meno di 14 anni	0	0	0	0	0	0	0	0	0
14 anni	0	0	0	0	0	0	0	0	0
15 anni	8	0	8	2	0	2	10	0	10
16 anni	17	2	19	2	0	2	19	2	21
17 anni	37	1	38	5	0	5	42	1	43
giovani adulti	97	4	101	17	0	17	114	4	118
Totale	159	7	166	26	0	26	185	7	192

Tabella 37 – Minorenni e giovani adulti dell'area penale assegnati ai Centri diurni polifunzionali secondo la provenienza e il sesso. Anno 2024 - fino al 31 marzo. Dati di flusso.

Paesi di provenienza	Sesso		Totale
	maschi	femmine	
Italia	159	7	166
Altri Paesi dell'Unione Europea	2	0	2
Altri Paesi europei	0	0	0
Africa	20	0	20
America	4	0	4
Asia	0	0	0
Totale	185	7	192

N.B.: I Centri diurni polifunzionali sono frequentati anche da giovani a rischio devianza, anche se non sottoposti a procedimento penale, NON COMPRESI NEI DATI SOPRA INDICATI.

I dati sono acquisiti dal Sistema Informativo dei Servizi Minorili (SISM) e sono riferiti alla situazione alla data del 31 marzo 2024; l'elaborazione è stata effettuata in data 4 aprile 2024.