



*Ero carcerato e siete venuti a trovarmi*

*(Matteo 25,36)*



BILANCIO SOCIALE 2020



## Sesta Opera San Fedele

Associazione di volontariato per l'assistenza  
penitenziaria e post-penitenziaria O.N.L.U.S.

## Sommario

<b>1 LA NOSTRA IDENTITÀ</b>	3
1.1 LA STORIA	3
1.2 FINALITÀ	4
1.3 COME OPERIAMO	4
<b>2 LA NOSTRA ORGANIZZAZIONE</b>	6
2.1 L'ORGANIGRAMMA	7
2.2 I SOCI	7
2.3 IL PERSONALE	9
2.4 LE SEDI DELL'ASSOCIAZIONE	9
<b>3 COSA ABBIAMO FATTO</b>	11
3.1 IL PESO DELLE INIZIATIVE	11
3.2 LE PERFORMANCE	11
<b>4 I PORTATORI DI INTERESSE</b>	16
<b>5 RELAZIONI SOCIALI E COMUNICAZIONI</b>	17
5.1 COME COMUNICHIAMO	17
5.2 L'ADESIONE A ORGANISMI	17
5.3 MANIFESTAZIONI	18
<b>6 LA DIMENSIONE ECONOMICA</b>	20
6.1 IL RISULTATO ECONOMICO	20
6.2 IL TREND DEGLI ULTIMI TRE ANNI IN PERCENTUALE	21
<b>7 PROSPETTIVE FUTURE</b>	22

**Il Bilancio Sociale si propone quale strumento di trasparenza per “restituire” ai portatori di interesse dell’Associazione, interni ed esterni, come la “mission” dell’Associazione si sia concretizzata in azioni, tangibili e oggettivamente valutabili, a beneficio dei detenuti e quanti sono loro prossimi.**

Milano, luglio 2021

## 1 LA NOSTRA IDENTITÀ

### 1.1 LA STORIA

- 1923** I primi quattro volontari incominciano a operare nel Carcere di San Vittore.
- 1963** Il 30 novembre viene costituita l'Associazione Sesta Opera San Fedele e approvato il primo Statuto.
- 1968** Insieme all'Azione Cattolica Italiana, ha dato vita al SEAC ( Segretariato Enti e Assistenti Volontari impegnati nelle opere delle Carceri).
- 1975** l'Ordinamento Penitenziario appena varato include gli articoli 17, 45, 46 e 78, proposti dal Presidente dell'Associazione, G.B Legnani attraverso il SEAC.
- 1994** Il 27 gennaio ottiene l'iscrizione al Registro Generale Regionale del Volontariato della Regione Lombardia e diventa una ONLUS.
- 2010** Il 12 gennaio viene approvato lo Statuto.
- 2010** Il 22 aprile ottiene il riconoscimento della Personalità Giuridica e viene iscritta al Registro delle Persone Giuridiche Private.
- 2019** Il 18 settembre l'Assemblea Soci ha approvato il nuovo Statuto secondo il Decreto Legislativo 117/2017 ed è stata costituita l'Associazione “Sesta Opera San Fedele ODV, Organizzazione di Volontariato per l'assistenza penitenziaria e post penitenziaria”

**Il suo nome** “Sesta Opera” San Fedele proviene dalla fusione di questi tre elementi: il dettato evangelico “ero carcerato e siete venuti a trovarmi” (Mt. 25,36), la “Sesta Opera di Misericordia Corporale” che la Chiesa Cattolica indica tra le opere di carità “visitare i carcerati” infine il nome San Fedele è quello della Comunità di padri Gesuiti in Milano che, tra l'altro, assicura l'assistenza spirituale all'Associazione.

Gli **Assistenti Spirituali** cche si sono susseguiti dalla data della costituzione dell'Associazione ad oggi sono stati: p. Sergio Masetto “...ispiratore e regista dell'operazione che ha portato alla sua costituzione...” quale Direttore della Congregazione Mariana “Mater Ecclesiae”, p. Roberto Bonato, p. Gianni Arledler, p. Guido Bertagna, p. Antonio Pileggi, p. Francesco Cambiaso.

I **Presidenti** di Sesta Opera sono stati: G.B Legnani (1963- 1996), G. Goldaniga (1996- 1999), F. Borroni ( 1999- 2005), G. Chiaretti ( dal 2005).

Gian Battista Legnani ricopriva già (dal 1946) la carica di segretario del “Patronato di Assistenza Carceraria e post Carceraria” attivo a Milano. I Presidenti del Patronato che si sono susseguiti fino al 1963 sono stati: E. Legnani, G. Ratti, A. Del Grasso, G.M. Casiraghi, G.B. Legnani

## 1.2 FINALITÀ

La Mission di Sesta Opera è quella di prestare assistenza morale e materiale ai carcerati e alle loro famiglie, promuovendone la dignità e attivandosi per la rimozione delle cause di emarginazione nonché per facilitarne il reinserimento nella società (art.3 dello Statuto))

## 1.3 COME OPERIAMO

Sesta Opera, avvalendosi dei propri volontari (Soci operatori) e di personale qualificato (una psicologa e due operatrici sociali) interviene per garantire la salvaguardia della dignità umana delle persone ristrette nelle carceri milanesi, di quanti usufruiscono di misure alternative alla detenzione e delle persone che per vari motivi subiscono gli effetti e/o risentono delle condizioni di carcerato di un congiunto. L'Associazione interviene sia sul piano morale e sia su quello materiale. Rientrano nell'assistenza morale i colloqui individuali, non solo con le persone che giungono in carcere per la prima volta e con i detenuti che ne fanno richiesta, ma anche con quanti si rivolgono al nostro Centro d'Ascolto e, infine, con quanti usufruiscono della detenzione domiciliare e delle Misure Alternative in generale.

L'assistenza materiale si concretizza nella fornitura di biancheria, di capi di vestiario, di prodotti per l'igiene personale e nel versamento di piccole somme di denaro a quei detenuti che sono privi di qualsiasi sostentamento, sostegno a quanti sono impegnati negli studi, l'organizzazione di cineforum, animazione culturale, gruppi di preghiera e altre ancora secondo le specificità ambientali e temporali di ciascuna realtà carceraria (vedi <http://www.sestaopera.it/chi-siamo/relazioni-morali/>).

Sesta Opera, in sintonia e coordinamento con l'U.E.P.E. (Ufficio Esecuzione Penale Esterna) si occupa dal 2004 del sostegno, dell'accompagnamento e dell'accoglienza, in strutture gestite direttamente, di quanti beneficiano di Misure Alternative alla detenzione in carcere, nonché di quanti scontano la pena a domicilio.

Accoglie in un appartamento i detenuti in “permesso premio” e i loro familiari, al fine di favorire la loro vita affettiva e le relazioni con la famiglia. Assiste, mediante un Centro di Ascolto, con varie modalità, ex detenuti e i loro familiari.

La partecipazione ai corsi di formazione è condizione preliminare per poter svolgere attività di volontariato, per questo progetta e gestisce specifici percorsi formativi organizzati annualmente. Particolare attenzione viene posta anche alla formazione spirituale di tutti i soci. Sesta Opera è attiva sul piano culturale con convegni, seminari e workshop, nello studio e nella ricerca sui temi della giustizia e del carcere.

La Sesta Opera, nata nell'alveo della spiritualità ignaziana, aderisce al Jesuit Social Network-Italia (Federazione delle attività di solidarietà sociale dei gesuiti italiani – [www.jsn.it](http://www.jsn.it) -), inserendo le proprie attività ed iniziative nel più ampio contesto della fede e della promozione della giustizia e della salvaguardia del valore assoluto della dignità della persona umana. È socio fondatore del SEAC e membro del Comitato di Presidenza della CVNG (Conferenza Nazionale Volontariato Giustizia).

## 2 LA NOSTRA ORGANIZZAZIONE

Gli organi della Associazione, come stabilito dallo Statuto, sono:

- **l'Assemblea dei Soci**
- **il Comitato di Presidenza**
- **il Presidente dell'Associazione**

**L'Assemblea:** indirizza l'attività dell'Associazione definendo strategie e priorità. Approva il Bilancio preventivo e consuntivo. Nomina i componenti del Comitato di Presidenza:

**Il Comitato di Presidenza:** ad esso competono tutti i poteri di ordinaria e straordinaria amministrazione non attribuiti all'Assemblea dei Soci o al Presidente dell'Associazione, nomina il Presidente, il Vice-Presidente e il Tesoriere, accoglie o respinge le domande degli aspiranti Soci. Possono partecipare, con voto consultivo, i responsabili delle principali attività dell'Associazione.

È stato rinnovato dall'Assemblea dei Soci in data 18.09.2019 per il triennio 2019-2021. Attualmente ne sono membri: Guido Chiaretti, Enrica Spreafico, Maurizio Foti, Angela Arena, Cristina Moretti, Franco Motta, Simona Bellati, Franco De Castiglione, Amalia Bigatti, Musco Giovanna, Rampoldi Simona.

**Il Presidente dell'Associazione:** è nominato dal Comitato di Presidenza, ha la rappresentanza sociale e legale dell'Associazione nei confronti di terzi. Per il triennio è stato confermato Guido Chiaretti.

**Il Vice Presidente:** esercita le mansioni del Presidente in caso di sua assenza od impedimento. Per il triennio è stata confermata Enrica Spreafico.

**Il Tesoriere:** cura la tenuta della contabilità dell'Associazione nel rispetto delle applicabili disposizioni di legge, anche avvalendosi dell'attività di consulenti esterni. Per il triennio in corso è stato confermato Maurizio Foti.

Tutte le cariche dell'Associazione sono gratuite ed elettive, hanno durata triennale e possono essere rinnovate.

Nel corso del 2020 sono state effettuate **n. 11** riunioni del Comitato di Presidenza via Skype a causa della pandemia di Covid19, **n.1** Assemblea Ordinaria dei Soci per l'approvazione del Bilancio.

### 2.1 L'ORGANIGRAMMA

ASSEMBLEA DEI SOCI						
COMITATO DI PRESIDENZA (PRESIDENTE, VICEPRESIDENTE, TESORIERE, 8 MEMBRI)						
DETENUTI IN CARCERE	CONDANNATI IN MISURE ALTERNATIVE	PROGETTI E INIZIATIVE PARTICOLARI	CENTRO DI ASCOLTO	FORMAZIONE	RELAZIONI SOCIALI E COMUNICAZIONE	AMMINISTRAZIONE E FINANZIAMENTI
- CARCERI MILANESI: San Vittore Opera Bollate Beccaria	- HOUSING SOCIALE  - DOMICILIARI E MISURE ALTERNATIVE	- MEDIAZIONE TRA PARI  - PROGETTI IN RETE  - DESK VOLONTARIATO PRESSO UNIVERSITÀ BOCCONI (MI)  - PROGETTO "GUCCI CHANGEMAKERS"	- PRESA IN CARICO EX DETENUTI, FAMILIARI	- CORSO DI FORMAZIONE  - RITIRI SPIRITUALI  - SEMINARI SPECIALISTICI	- SITI WEB  - FACEBOOK  - ADESIONE ALTRE RETI JSN SEAC CNVG  - CONFERENZE  - CONVEGNI	- AMMINISTRAZ.  - RENDICONTAZIONE DEI PROGETTI  - RICERCA FONDI

### 2.2 I SOCI

Situazione dei soci al 31 dicembre 2020 era la seguente

Soci ordinari	n° 36 (15%)
Soci operatori	n° 185 (77%)
Soci benemeriti	n° 20 (8%)
<b>Totale</b>	<b>n. 241</b>

## 2.2.A) CARATTERISTICHE

### Sesso

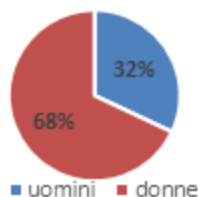

### Età

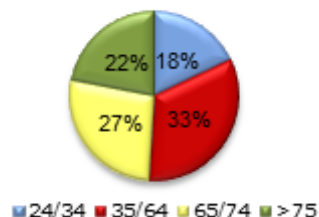

### Titolo di studio

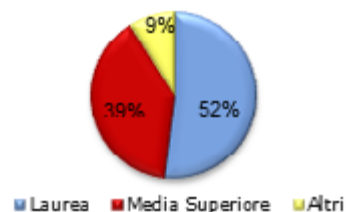

### Attività

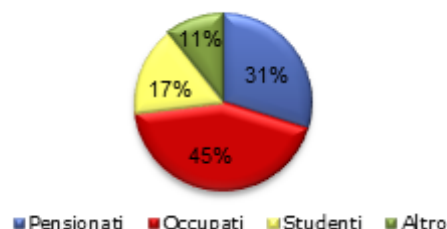

## 2.2.B) DISTRIBUZIONE SOCI OPERATORI PER ATTIVITÀ

Distribuzione Soci Operatori per attività

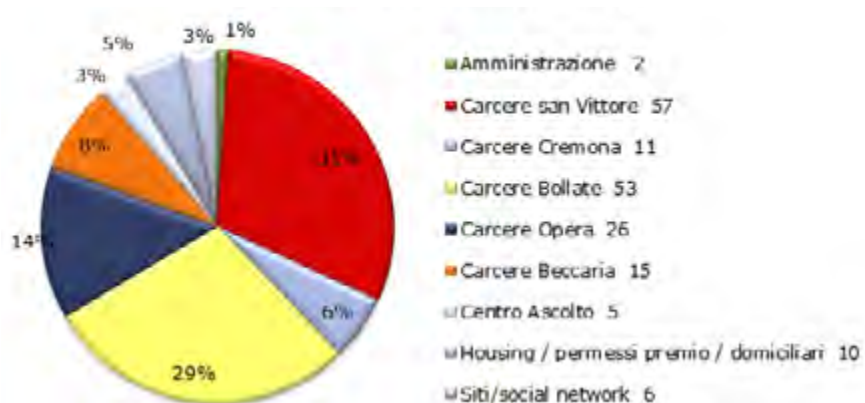

ATTIVITÀ	SOCI OPERATORI	
	NUMERI	PERCENTUALI
Carcere di San Vittore	57	31%
Carcere di Cremona	11	6%
Carcere di Bollate	53	28%
Carcere di Opera	26	14%
Housing e domiciliare	10	5%
Carcere minorile Beccaria	15	8%
Centro di ascolto	5	3%
Attività promozionale	5	3%
Ufficio stampa	1	1%
Amministrazione	1	1%
Tribunale di Sorveglianza	1	0%
<b>TOTALE GENERALE</b>	<b>185</b>	<b>100%</b>

## 2.3 IL PERSONALE

L'Associazione si avvale di due collaboratrici con contratto a tempo indeterminato:

- o Una **operatrice sociale**, part-time, attualmente per un totale di n. 32 ore settimanali, che svolge l'attività di tutoring dei detenuti ospitati nelle nostre strutture in misure alternative, dei detenuti in permesso premio e di accompagnamento sociale e giuridico dei detenuti in carcere e in misure alternative. L'operatrice ha partecipato a tutti i progetti promossi da questa Associazione
- o Una **operatrice sociale**, part-time, n. 32 ore settimanali che svolge la propria attività in diverse iniziative di promozione culturale, partecipa ai progetti dell'Associazione in qualità di Counselor e Mediatrice Comunitaria e, da giugno 2020, svolge mansione di "Assistente alla Direzione". Inoltre gestisce la Segreteria dell'Associazione

L'Associazione si è avvalsa anche della collaborazione di:

- o una **psicologa**, con rapporto libero professionale per un totale di 550 ore annuali, che si occupa del sostegno psicologico ai detenuti in misura alternativa affidati all'Associazione, della gestione dei gruppi di volontari impegnati nell'attività di assistenza domiciliare, della loro supervisione e partecipa ai progetti promossi da questa Associazione;
- o un **ex-Commercialista**, per un totale di circa 264/ore/anno, per gli adempimenti contabili, di coordinamento e rendicontazione progetti.
- o Uno **Studio professionale** per la gestione amministrativa del personale;
- o un **Revisore dei Conti** iscritto allo specifico albo professionale, per la certificazione del bilancio (a titolo gratuito).

## 2.4 LE SEDI DELL'ASSOCIAZIONE

L'Associazione ha sede, sin dalla sua prima costituzione, presso la Comunità dei Padri Gesuiti di San Fedele, in Piazza San Fedele, 4, Milano.

In questa sede opera la **Segreteria** dell'Associazione, attiva dal lunedì al venerdì e il **Centro di Ascolto**, attivo il martedì e il mercoledì.

Per le **accoglienze dei detenuti in Permesso Premio** si avvale di un appartamento, in locazione dall'Aler, sito a Milano in Via Giambellino n°60, scala E, piano 4°;

Per le **accoglienze delle persone soggette a Misure Alternative alla detenzione** si avvale, con spese a nostro carico, di

- a) di un appartamento con capienza di cinque posti letto, in locazione da Aler, sito a Milano in Via Giambellino 60, scala A piano 4°,
- b) di un appartamento, di due posti letto, concesso in comodato gratuito dalla Parrocchia di Trezzano sul Naviglio,
- c) di un appartamento, di 3 posti letto, concesso in comodato gratuito dalla Fondazione Don Gnocchi, sito a Quarto Oggiaro.



Casa Circondariale San Vittore, Milano



Casa di Reclusione Milano-Opera



Oltre le mura del Carcere, Il Casa di Reclusione Milano-Bollate

### 3 COSA ABBIAMO FATTO

#### A ATTIVITÀ A FAVORE DELLE PERSONE RECLUSE NELLE CARCERI MILANESI

Nell'anno 2020 le persone complessivamente detenute nelle carceri milanesi sono state **3.500**.

La pandemia ha costretto la nostra Associazione a riorganizzare l'attività negli Istituti penitenziari più volte nel corso dell'anno 2020. Pertanto l'attività all'interno è stata ridotta a circa il 10% rispetto al 2019 in quanto i volontari non hanno potuto frequentare i vari istituti di pena se non per brevi periodi. È stato invece mantenuto il servizio guardaroba nelle tre carceri di San Vittore, Opera e Bollate con la distribuzione degli indumenti, biancheria intima, ciabatte ecc. Tale impegno ha comportato una spesa complessiva di € 32.203 così suddivisa:

<b>capi di vestiario e di biancheria intima</b>	<b>€ 18.616</b>
<b>scarpe e ciabatte</b>	<b>€ 6.498</b>
<b>prodotti per l'igiene personale</b>	<b>€ 6.412</b>

Inoltre sono stati effettuati versamenti di piccole somme di denaro e acquisti vari ai detenuti in particolare stato di bisogno per una spesa complessiva di **4.440 euro**. Durante la chiusura degli Istituti di pena l'Associazione ha provveduto a versare direttamente alle Direzioni un totale di **€ 4.700** così ripartiti: Carcere S. Vittore **€ 3.000**; Carcere di Bollate **€ 1.700**.

Sono stati mantenuti, per i brevi periodi di apertura, alcune attività di gruppo. (per dettagli: [www.sestaopera.it/chi-siamo/relazioni-morali](http://www.sestaopera.it/chi-siamo/relazioni-morali)) Le attività sono state, comunque, sviluppate in rete con i servizi sul territorio, con altre Associazioni, con le Direzioni delle Carceri, con gli operatori carcerari, con avvocati e giudici. Sono stati intrattenuti rapporti con i famigliari e i referenti esterni delle persone recluse.



*Carcere di  
Milano Opera*

#### B HOUSING- ACCOGLIENZA DETENUTI IN MISURE ALTERNATIVA ALLA CARCERAZIONE

L'attività di accoglienza e di housing è continuata anche durante la pandemia: in particolare, presso i nostri appartamenti sono stati accolti n. **13** detenuti in misura alternativa alla carcerazione sono stati ospitati, su indicazione di UEPE, nei nostri appartamenti per un totale di **2.115**.

Nell'appartamento di Quarto Oggiaro sono state ospitate n. **3** detenuti per **450** giornate e Trezzano sul Naviglio numero uno detenuto per l'intero anno. In particolare negli appartamenti di Via Giambellino hanno trovato ospitalità n. **9** detenuti per un totale di **1.665** giornate.

Per quanto riguarda l'appartamento che ospita solitamente detenuti in permesso premio, durante il 2020, ha funzionato in tal senso solo nei mesi di gennaio e febbraio ospitando n. **20** persone. Durante il resto dell'anno, per via della situazione sanitaria, i permessi premio sono stati sospesi da parte della Magistratura di Sorveglianza pertanto l'appartamento è stato utilizzato per i detenuti in misura alternativa (vedi dati su riportati).

Per questa attività sono state effettuate **950** ore da parte dei **cinque** volontari, n. **781** ore dell'educatrice e **234** ore della psicologa

Sono state altresì corrisposte piccole somme di denaro per circa euro **2.260,00**

Durante il periodo di accoglienza viene fornita, da parte dei volontari, della nostra operatrice e della nostra psicologa, sostegno morale e materiale, assistenza nella prospettiva di favorire il loro reinserimento sociale. Viene attivata la rete dei servizi territoriali.

L'opera di sostegno si estende ai famigliari dei detenuti e viene svolta "in rete" con avvocati, operatori UEPE, con i servizi territoriali, i magistrati di sorveglianza, altre Associazioni, ecc.

#### C ASSISTENZA E SOSTEGNO DETENUTI DOMICILIARI

Sono stati seguiti n. **9** persone in affiancamento con le rispettive assistenti sociali del UIEPE. Le volontarie coinvolte sono stati **7** con il supporto della psicologa.

#### D CENTRO DI ASCOLTO

Anche il nostro centro di ascolto ha continuato a funzionare, tranne i tre mesi di lockdown, tramite il supporto telefonico.

Sono state seguite **66** persone con **158** contatti. Il 2020 è stato un anno

molto complicato per le persone in difficoltà in quanto i servizi per la popolazione fragile sono stati a lungo chiusi: il nostro CDA ha comunque funzionato per dare supporto, anche economico (per un totale di € 2.500).

#### **E CARCERE MINORILE BECCARIA**

Anche presso il Carcere Minorile l'attività è stata sospesa alla fine di febbraio ed è ripresa a dicembre con qualche volontario autorizzato ad entrare in Istituto esclusivamente per attività all'aperto

#### **F COLLABORAZIONE CON IL TRIBUNALE DI SORVEGLIANZA**

Le attività delle due volontarie impegnate nelle attività di backoffice richieste dal Tribunale di Sorveglianza sono state sospese a febbraio; è rimasto comunque attivo il rapporto con la Direzione in vista anche di un'auspicata ripresa delle attività.



*Omelia del Santo Padre, 19 marzo 2020*

**sesta opera san fedele**

Diffondere la sensibilità e l'uso di strumenti informatici tra le fasce più povere della nostra società per promuovere comportamenti sostenibili e responsabili

"Ascoltare il grido della Terra  
e il grido del povero" \*

**SOSTIENI I NOSTRI PROGETTI DI INCLUSIONE PER UNA GIUSTIZIA SOCIALE E AMBIENTALE**  
Versamento C/C Bancario: Banca Prossima,  
IBAN IT06N0306909606100000060533  
C/C Postale: n. 56704208 - IBAN  
IT48K0760101600000056704208  
Causale: Progetto P.I.A.

*Dona il 5 per mille dell'imposta IRPEF dovuta allo Stato.*  
Codice Fiscale: 00107670152

\* Papa Francesco - "Laudato si", n. 49

*Locandina progetto P.I.A. (Povertà, Inclusione, Ambiente)*



## G PROGETTI

Nell'anno 2020 l'Associazione ha portato avanti i seguenti progetti in rete con altre associazioni del settore:

- Interventi di accompagnamento delle persone sottoposte ai provvedimenti dell'autorità giudiziaria: **A.R.T.** Ambito Rete Territoriale (Fondo Sociale Europeo/ Regione Lombardia)
- Formare Assistere e Accompagnare verso un'Integrazione Responsabile. **F.A.I.RE.** (Ministero del Lavoro e delle Politiche Sociali /Regione Lombardia)
- **Prossimità** ai detenuti delle carceri milanesi (Fondazione Intesa San Paolo Onlus)
- Povertà, Inclusione, Ambiente. **P.I.A.** (Ministero del Lavoro e delle Politiche Sociali)
- Recuperare gli scarti umani e ambientali. **RESCUE A** (Ministero del Lavoro e delle Politiche Sociali /Regione Lombardia)
- Fragilità Al Rientro Occupazionale. **F.A.RO.** (Cassa Ammende)
- Tracce di integrazione (Comune di Milano)

## H FORMAZIONE VOLONTARI

Il corso di formazione nel 2020 è stato sospeso per le note problematiche ma è stato organizzato un incontro online dedicato a tutte le persone che avevano espresso l'interessamento ad entrare in Associazione (n. 47)

n. 1 incontri di formazione spirituale tenutosi in data 26 e 27 settembre presso Centro di Spiritualità dei P. Somaschi, Vercurago (Lecco). Hanno partecipato **24** soci

## 4 IL PESO DELLE INIZIATIVE PER AREA DI INTERVENTO

INIZIATIVE – AREE DI INTERVENTO	PERCENTUALE SUI COSTI
Attività a favore delle persone recluse nelle carceri milanesi	22,82%
Housing, Permessi premio, Assistenza detenzione domiciliare	11,52%
Centro d'Ascolto	1,37%
Progetti misure alternative	55,05%
Social media e attività promozionale	3,66%
Spesa volontari	1,00%
<b>Sub Totale</b>	<b>95,42%</b>
Amministrazione	<b>4,58%</b>
<b>TOTALE GENERALE</b>	<b>100%</b>
<b>Valori di riferimento</b>	<b>€ 183.699</b>

Questa tabella mette in evidenza, per ciascuna attività sviluppata da Sesta Opera, la quantità delle risorse economiche assorbite. La percentuale sui costi è stata calcolata nell'ottica di considerare ciascuna iniziativa come "centro di costo" al quale far confluire anche quota parte dei costi generali: assicurazione volontari, personale amministrativo, operatori specializzati, ecc.

Nel "centro di costo" relativo ai progetti sono confluiti una quota parte di spese generali come di seguito evidenziato:

Costi di imputazione diretta a progetto €. 157.315 pari al 85,64% ;

quota totale di spese generali €. 26.385 pari al 14,36%, di cui:

€. 17.969 pari al 9,78% a progetto costi diretti

€. 8.415 pari al 4,58% a costi indiretti (amministrazione spese di struttura).

## 5 COLLABORAZIONI ESTERNE

All'attività e ai risultati ottenuti nell'anno 2020 hanno contribuito fattivamente finanziando specifici progetti le seguenti istituzioni:

- Regionale Lombardia
- Fondo Sociale Europeo
- Ministero del Lavoro e delle Politiche sociali
- Fondazione Intesa San Paolo Onlus

Siamo stati sostenuti con donazioni in denaro da:

- Soci e simpatizzanti
- Amici e benefattori
- Compagnia di Gesù
- Azienda Sala s.r.l.
- Azienda Fontana Luigi s.r.l.
- Gucci srl
- GS1 Italy

Siamo stati sostenuti anche da donazioni di beni materiale, consegnati direttamente alle tre carceri milanesi, dalle seguenti realtà:

- Caritas Garbagnate
- ADI srl
- Curasept
- Oral B
- Banco Alimentare
- Mascia Brunelli
- Gucci srl

## 6 RELAZIONI SOCIALI E PROMOZIONI

### 6.1 ATTIVITÀ PROMOZIONALI E SOCIAL MEDIA

La pandemia sconvolge i piani, ma offre l'opportunità per valorizzare la comunicazione interna. Pur non essendosi del tutto fermata l'attività assistenziale dei nostri volontari, è stato certamente arduo raccontare il carcere al tempo della pandemia. In tal senso è stata realizzata un'intervista al Presidente Chiaretti apparsa sul settimanale "Vita", mentre si sono conclusi gli interventi, avviati nel 2019 in collaborazione con il CORECOM Lombardia, e che hanno dato spazio nei Programmi dell'accesso dei canali Rai a due interventi: il primo (messo in onda su Rai 3- Lombardia a gennaio) ha riguardato le Misure alternative e il secondo (andato in onda a maggio 2020) la giustizia riparativa. Avviati i contatti con Telepace, poi rinviati al 2021 a causa delle misure restrittive.

Abbiamo organizzato un Webinar in ambito JSN sui temi del carcere in Luglio, e abbiamo contribuito in ambito CNVG alla organizzazione di vari Webinar a livello nazionale dedicati agli studenti delle scuole superiori e ai loro insegnanti sui temi della giustizia, e in particolare di quella riparativa.

Grande cura è stata dedicata al fronte della comunicazione interna, incrociando il fund raising e l'avvio della campagna 5x1000. Anche in vista del lancio della campagna 2021 del 5 x1000, realizzata gratuitamente grazie alla

disponibilità di un'agenzia di comunicazione di Siena, Giango communication, a novembre 2020 è stato realizzato il **primo numero della newsletter #Personenuove**, inviata a tutti i nostri soci, amici e simpatizzanti. Anche il sito Internet e la pagina Facebook hanno iniziato una fase di revisione e di rinnovo, grazie anche al team che si occupa dei canali social e in collaborazione con il gruppo del fundraising, in un'ottica di rete e di condivisione degli obiettivi



Primo numero della Newsletter #Personenuove

## 6.2 ATTIVITÀ INNOVATIVE

La pandemia ci ha dato l'opportunità di ripensare diverse attività e farne partire di nuove: già nel 2019 l'Associazione è stata scelta per entrare a far parte del programma "Gucci Changemakers", portato avanti dalla nota Azienda del lusso: è un'iniziativa globale che permette a tutti i dipendenti Gucci nel mondo di dedicare fino a quattro giorni di permesso retribuito all'anno, per partecipare ad attività di volontariato e generare un cambiamento positivo nelle rispettive comunità locali. Sesta Opera San Fedele, grazie al coinvolgimento appassionato di diversi loro dipendenti, svolge a cadenza quindicinale, incontri di didattica/tutoring a distanza sulle principali nozioni e prassi del mondo digitale. Sei dei nostri assistiti, ex detenuti, grazie anche alla collaborazione con il Ser.D – ASST Santi Paolo e Carlo, hanno così l'opportunità di acquisire nozioni e competenze utili sia per il proprio bagaglio personale sia per poterle mettere a servizio di un'opportunità lavorativa. Non di meno la valenza del rapporto umano e del confronto che generano un circolo virtuoso per tutte le persone coinvolte



Formazione informatica da remoto (presso la nostra sede in piazza San Fedele, 4)

## 6.3 L'ADESIONE A ORGANISMI

Nel corso del 2019 Sesta Opera ha promosso i seguenti eventi per far conoscere l'Associazione e raccogliere fondi per finanziare le attività:

- **Mostra fotografica** Le fotografie di Margherita Lazzati sono state esposte alla mostra personale *Fotografie in carcere. Manifestazioni della libertà religiosa*. Milano, Museo Diocesano, novembre 2019 - gennaio 2020 e sono pubblicate nel catalogo, edito da *La vita felice*. La mostra è stata allestita in collaborazione con la Galleria l'Affiche e sostenuta dal contributo della Fondazione Cariplo riscuotendo un notevole interesse: sono stati registrati circa 15.000,00= visitatori.
- È stato promosso, insieme all'Università Statale di Milano, un **incontro culturale** sul tema "Umanità della pena, dignità in carcere, rieducazione del condannato: tre principi da difendere".
- È stata promossa una **cena di solidarietà** presso il Refettorio Ambrosiano in collaborazione con l'Associazione "Noi futuro prossimo", per una sensibilizzazione sulle tematiche carcerarie.
- In collaborazione con Rotary Club Arco della Pace, è stata pubblicata l'edizione aggiornata della **Guida ai servizi nella città di Milano per persone in difficoltà**: il lavoro è stato svolto da un gruppo di volontari ed una persona in affidamento presso l'Associazione

## 6.3 L'ADESIONE A ORGANISMI

La Sesta Opera è socia e partecipa attivamente ai seguenti organismi territoriali e nazionali che raggruppano le associazioni che operano in ambito penitenziario:

- SEAC: Segretariato Enti Assistenza Carceraria
- CNVG: Conferenza Nazionale Volontariato Giustizia
- CRVG: Conferenza Regionale Volontariato Giustizia della Lombardia
- JSN: Jesuit Social Network
- OCT: Osservatorio carcere e territorio del Comune di Milano

### 6.3 MANIFESTAZIONI

Nel corso del 2020 si ha avuto un'inevitabile riduzione di pubbliche manifestazioni.

Si è pertanto dato spazio a tutte quelle attività gestibili online attraverso l'organizzazione di webinar. Sesta Opera ha promosso i seguenti eventi per far conoscere l'Associazione e raccogliere fondi per finanziare le attività:

- abbiamo facilitato la partecipazione a vari webinar per la "Scuola di Libertà" organizzati dalla Conferenza Volontariato Nazionale Giustizia
- siamo stati presenti alle riunioni dei Comitati Direttivi del JSN, SEAC di cui facciamo parte
- abbiamo organizzato, all'interno della rete JSN, 8 webinar che si sono tenuti da luglio a settembre, che avevano come tema "Lo stile con cui si porta avanti il proprio servizio nell'incontro con le persone fragili"

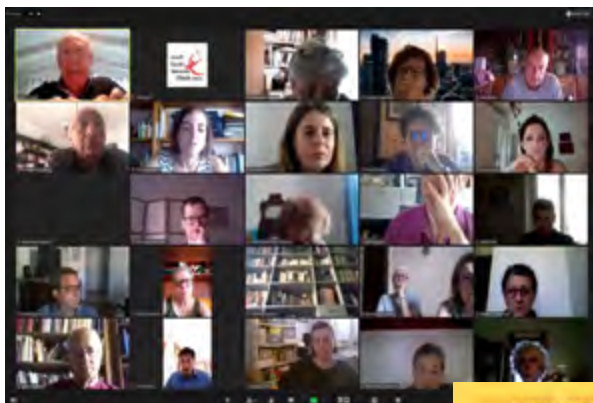

Sopra: Webinar JSN

CONFERENZA NAZIONALE VOLONTARIATO GIUSTIZIA

## A scuola di libertà

Carcere e Scuola - Educazione alla legalità

ANNO 2020 - 2021

SECONDO SEMINARIO

### LA MESSA ALLA PROVA E I LAVORI DI PUBBLICA UTILITÀ: LA PENA DENTRO LA SOCIETÀ

SU ZOOM

MARTEDÌ 24 NOVEMBRE 2020 DALLE 17 ALLE 18,30

INTERVENI

MARCO BOUCHARD (magistrato esperto di messa alla prova e lavori pubblici utili)

Relazionatrice: CARLA CHIAPPINI (giurista esperta in metodologia forense) (della sua tesi) / focalizza una riflessione comune esclusiva di "messa alla prova" e ai ragazzi impegnati nei lavori di pubblica utilità.

PER CONNETTERSI

<https://us02web.zoom.us/j/83867352958>  
Meeting ID: 838 6735 2958

INFORMAZIONI [scuola@volontariatogiustizia.it](mailto:scuola@volontariatogiustizia.it)

A destra: Webinar CNVG

**Se dietro le sbarre  
vedi una persona  
non distogliere lo sguardo.**

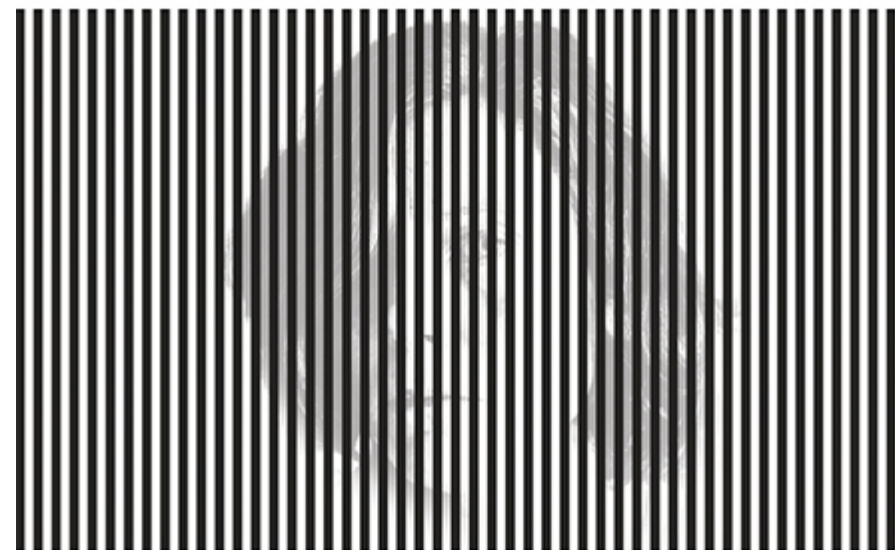

**Sostieni chi ogni giorno cerca di  
recuperare chi ha fatto scelte sbagliate**

CONTIAMO SU DI TE, DONA IL TUO 5X1000  
INSERISCI IL CODICE FISCALE **80107670152**



RECUPERO, NON CATTIVITÀ.

Campagna 5 per mille

## 7 LA DIMENSIONE ECONOMICA

### 7.1 IL RISULTATO ECONOMICO

Il Bilancio consuntivo 2020 si chiude con un avanzo di € 11.564,20. Tale risultato è dovuto all'impossibilità di svolgere a pieno le nostre attività nelle carceri e nel Centro d'Ascolto a causa delle chiusure imposte per contrastare la pandemia.

\*Tutti i dati relativi al Bilancio Consuntivo 2020 possono essere consultati sul sito dell'Associazione all'indirizzo [www.sestaopera.it](http://www.sestaopera.it)

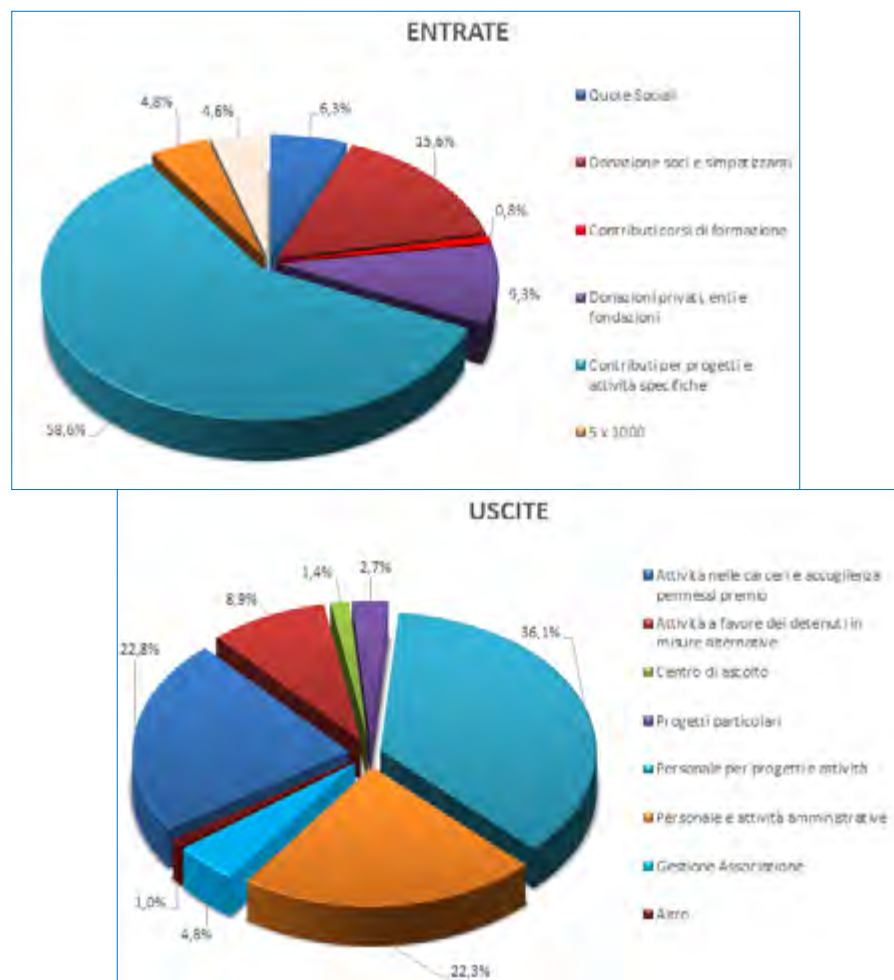

### 7.2 IL TREND DEGLI ULTIMI TRE ANNI IN PERCENTUALE

ENTRATE	2020	2019	2018
<b>Autofinanziamento</b>	<b>22,7%</b>	<b>31,9%</b>	<b>27,1%</b>
• Quote associative	6,3%	6,7%	5,7%
• Donazioni soci e simpatizzanti	15,6%	20,9%	21,0%
• Cedole e interessi bancari	=	0,4%	0,4%
• Contributi corsi di formazione	0,8%	3,9%	3,3%
<b>Contributi e finanziamenti</b>	<b>68,0%</b>	<b>62,7%</b>	<b>64,9%</b>
• Fondazione Catena	2%	12,9%	11,1%
• Donazioni da Enti e privati	8%	=	=
• Fondazione Cariplo per progetti	3%	10,9%	13,1%
• Regione Lombardia / FSE	17%	3,9%	2,4%
• Fondazione La Scala per progetti	0%	9,5%	13,1%
• Regione Lombardia/MLPS	14%	=	=
• MLPS	16%	4,7%	3,9%
• Fondazione Bancaintesa san Paolo	8%	=	=
• Altri Progetti	=	20,8%	28,2%
<b>Agenzie delle Entrate 5 x mille</b>	<b>4,8%</b>	<b>3,0%</b>	<b>3,9%</b>
<b>Altre entrate</b>	<b>4,5%</b>	<b>2,4</b>	<b>1,6%</b>
<b>Importi di riferimento</b>	<b>195.264,00</b>	<b>182.810,60</b>	<b>158.328,51</b>

USCITE	2020	2019	2019
<b>Progetti e Iniziative</b>	<b>71,9%</b>	<b>73,4%</b>	<b>72,6%</b>
• Attività nelle carceri	22,8%	20,7%	21,0%
• Accoglienza detenuti in Misure alternative	7,0%	9,9%	11,5%
• Accoglienza detenuti in permesso premio	1,9%	2,3%	2,9%
• Centro di Ascolto	1,4%	2,6%	2,4%
• Personale per progetti e iniziative	36,1%	34,1%	26,8%
• Progetti particolari	2,7%	3,8%	8,0%
<b>Funzionamento</b>	<b>27,1%</b>	<b>25,8%</b>	<b>27,4%</b>
• Assicurazione soci operatori	3,3%	2,1%	1,8%
• Formazione nuovi volontari	=	=	0,4%
• Attività promozionali - Sito	2,2%	3,2%	3,3%
• Personale per attività amministrative	15,8%	15,9%	15,9%
• Gestione Associazione	4,8%	4,6%	6,0%
<b>Altro</b>	<b>1,0%</b>	<b>0,8%</b>	<b>0,0%</b>
• Donazioni a terzi	0%	0%	=
• Sopravvenienze passive	1,0%	0,8%	0,0%
<b>Importi di riferimento</b>	<b>183.699,00</b>	<b>165.463,01</b>	<b>158.328,51</b>

## 8 PROSPETTIVE FUTURE

Molte attività, soprattutto quelle di gruppo, dipenderanno fortemente dall'andamento della pandemia e saranno riprese appena possibile.

Inoltre ci proponiamo di procedere sulle seguenti linee guida:

- Mantenere attive tutte le attività che si sviluppano all'esterno del carcere;
- Sostenere il più possibile le povertà dentro e fuori degli istituti, accompagnando le persone dove possibile in presenza;
- Cercare e incrementare tutte le forme di donazione di beni utili per gli assistiti per combattere l'aumento della povertà tra i detenuti/condannati e loro famigliari;
- Cercare tutte le opportunità di lavoro per detenuti e condannati;
- Tenere i rapporti tra i volontari, valorizzando le risorse utilizzabili in modo creativo all'esterno.

Ragione Sociale: **SESTA OPERA SAN FEDELE O.D.V.**

Organizzazione di volontariato  
per l'assistenza penitenziaria  
e post penitenziaria

Codice Fiscale: 80107670152

Sede: Piazza San Fedele, 4  
**20121 Milano**

Telefono: +39 02 863521

Sito: [www.sestaopera.it](http://www.sestaopera.it)

Posta elettronica: [sestaopera@gesuiti.it](mailto:sestaopera@gesuiti.it)

### ISTITUTI DI CREDITO:

INTESA SAN PAOLO IBAN: IIT06N0306909606100000060533

CC POSTALE 56704208

